中華郵局 特准掛號立券寄遞之新聞紙類 特別往送按照總包
The Min Kuo Daily News, Canton.
大中華民國十八年十二月三十一日 星期二
社址廣州第七甫十一號 電報掛號七八二五 無線電掛號式四八〇 自動電話壹壹八式〇
第一千八百四十六號
今日四張零售半毫

廣州民國日報

今日新聞提要

國府擬訂撤領判權辦法……閻何晤商後即赴鄭督師
外部發表中俄交涉眞相……蔣主席請各報共抒讜論
六八路討逆軍猛攻桂軍……桂林即下平南今日可克
陳濟棠談桂省軍民分治……一個月內即可底定全桂

總理遺囑

余致力國民革命凡四十年其目的在求中國之自由平等積四十年之經驗深知欲達到此目的必須喚起民衆及聯合世界上以平等待我之民族共同奮鬥現在革命尚未成功凡我同志務須依照余所著建國方略建國大綱三民主義及第一次全國代表大會宣言繼續努力以求貫徹最近主張開國民會議及廢除不平等條約尤須於最短期間促其實現是所至囑

新年轉瞬將到十九年月份牌是不可少的點綴品上海華成烟公司特請名家繪製精美藝術月份牌業已運到請吸芬芳香烟吉包十五個可換月份牌一張

廣州國香烟草公司啓

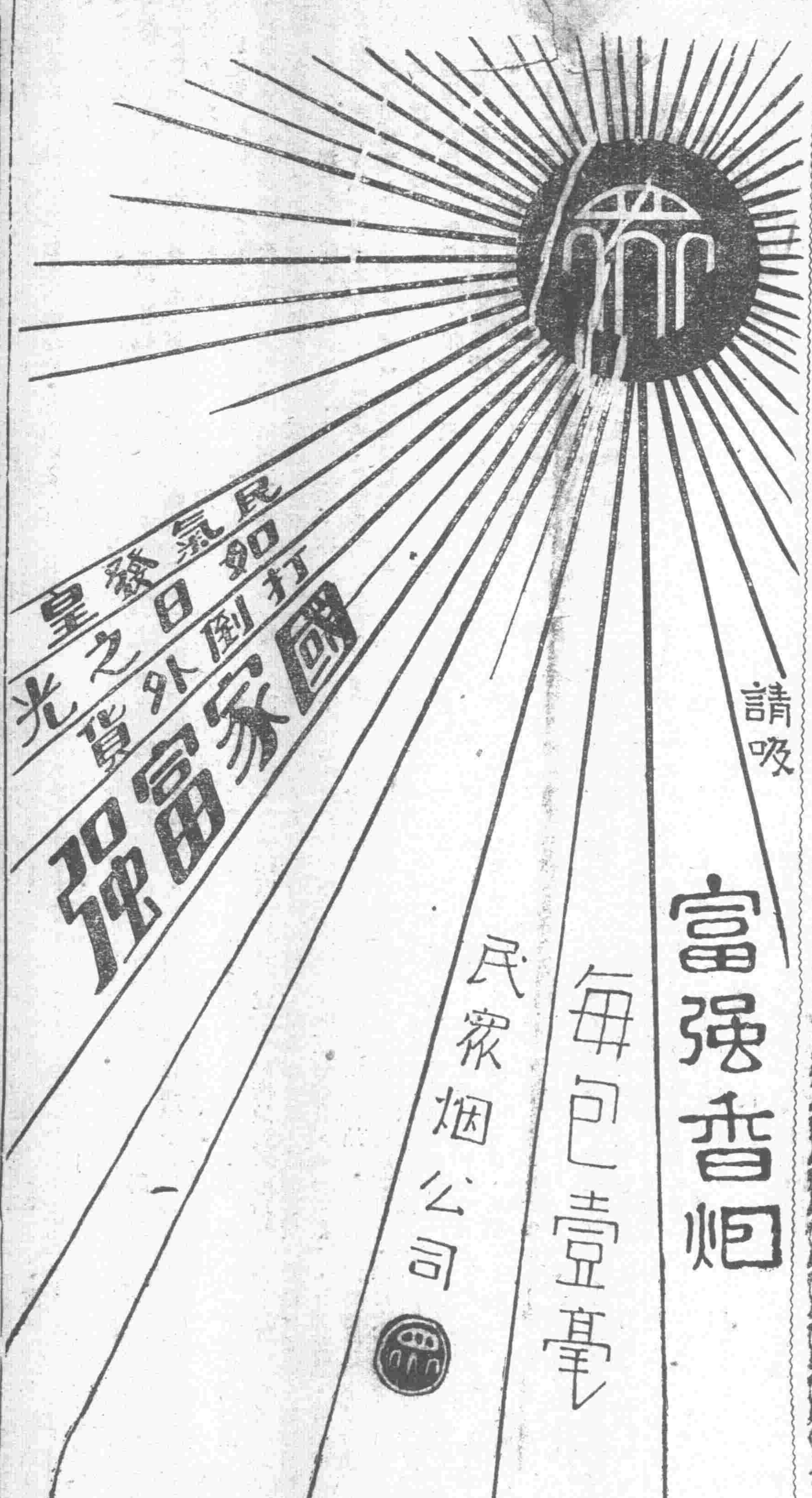

廣州特別市各級學校黨義教師檢定委員會通告

第二號 為通告事本會第四次常會會議議決報名期間展至本月卅一日止檢定日期改為十九年一月八日上午九時至十二時下午一時至四時在永漢路市立師範學校舉行筆試特此通告

廣州特別市各級學校黨義教師檢定委員會通告

第三號 為通告事查本會印發之檢定須知第一項受檢定者之資格字第二項「凡在中央或省市黨部所辦之黨務學校一年以上者同受中等學校黨義教師及訓育人員之檢定」之下印脫「半年以上畢業者得同受小學黨義教師及訓育人員之檢定」特此通告

廣州特別市各級學校黨義教師檢定委員會通告

第四號 為通告事本會第四次常會會議議決關於受檢定之資格加入下列兩項(一)學歷資格相符而領有黨員登記證或特種登記證者得受檢定(二)凡屬黨員在國內外大學或高等專門學校或舊制中學或高中畢業曾充教員三年以上者得受小學檢定為此通告如資格相符欲受檢定者仰即依時來會報名可也

新聲半月刊出版預告

本刊的使命：想從科學的立場，闡揚孫文主義在近代革命理論中的重要。
本刊的企圖：想從世界學術思潮的介紹，實際建設問題的討論，國際國內大事的批評，提供今後革命工作和方法的改良，而晉治過去一切的貧乏。
本刊的內容：除關於革命理論的闡明，世界思潮的介紹，學術的討論，時局的批評，尤注重於革命史料，革命文學，藝術等的搜集。
本刊的聲明：想以我們很微弱的努力，推進新的人生，新的光明，而予革命民衆革命同志以新的安慰。我們明知自己的力能學識，兩都不够，但很想藉此引起革命民衆及革命同志的興起，以促進新的人生，新的光明的到臨！

本刊雖為廣東省宣傳部所主編，但我們希望黨內外的人們，把本刊當作革命同志革命民衆公開討論的園地，不斷的予我們以指示，討論，幫助，和糾正。

第一期目錄預告（十九年元旦出版）

時事評論
汪精衛開除黨籍矣 芳
國府今年實行撤銷領判權 芸
新的革命觀……拒絕小幡使華（琴）
國際新局面之鳥瞰……黃季陸
建設與實業建設……高民佐
地方治安與剿匪問題……鄧彥華
馬克斯學說之批評……姚希明
……林植夫
向心運動……陳燦章
廣州新聞界之現狀及其前途……陸舒農
介紹日本現代思想評論家……鄭思鎮
年來進步中之暹羅……廖石峰
第一次三坭大塘戰役之一頁（史料）
介紹西線無戰事（書報介紹）
最後一頁……廣厂樵

△發行者：廣東省黨部宣傳部
△定價：每冊一角預定全年二元郵費在內
△代售處：本市共和書局民智書局國內外各大書局等
△出版日期：每月一日及十六日出版

工務局聘請園林美術人員

現本局對於市內各公園積極整理所有花卉栽植盆景布置需員襄理如有專門人材（LANDSCAPE ARTIST）願應聘者請到本局接洽
本市工務局啓

工務局招投建築工程

茲定於十九年一月七日下午二時在本局開投（一）建築河南二馬路第二段工程（二）建築河南公園圍牆及鐵閘等工程如有願意投承者可到本局建築課取閱章程圖式屆時落票競投可也此佈

投稿諸君鑒

十一月份現代青年晨鐘稿費已結算清楚希于每日午后二鐘至八鐘前來本報營業部領取為荷
本報啓

省宣傳部編輯之「汪精衛之謬誤」出版了！

這是廣東省黨部宣傳部宣傳叢書之十一中間含有三篇文章「評汪精衛的『一個根本觀念』」「評汪精衛所謂的中國國民黨的左右派」「為三民主義而戰」都是黃季陸先生著的讀這三篇文章簡直如讀一本改組派的演進史而所謂改組派首領的音容笑貌統都活現紙上年來本黨先進能拆穿汪精衛及改組派的西洋景的文章除吳稚暉先生的幾篇以外最有力量的便是季陸先生的這一篇了所以我們既覺得有彙訂成冊之必要本黨同志及革命民衆亦宜人手一編如欲披閱請至本部索取！

中國國民黨廣州特別市執行委員會訓練部通告

第 號 為通告事查各級訓練委員聯席會議業經通告於本月卅一日舉行在案茲據一區訓練委員梁麟十一區訓練委員吳占元等呈稱本年實行廢除舊曆規限元旦佳節各級黨部應預為籌備慶祝事宜擬請改期舉行前來查所稱各節尙屬實情自應照擬合行通告各級黨部一體週知至會議日期容再通告右通告 廣州特別市各級黨部
部長 范其務
十二月三十日

各大藥房
大瓶二元
廣州永漢
九福
發行
精神萎頓。夢遺滑精。胃口不開。腰痠背痛。
廣東
全書四百頁 定價每冊大洋六角
要
著述 劉伯禮
編輯者 出版者 廣東

昨日省府紀念週中 許崇清之軍事外交報告

我們要保障和平乃能實施建設 赤俄擾邊乃兇惡民族性的表現

昨卅日晨八時半省政府舉行總理紀念週、計到會有許崇清、范其務、鄧彥華、羅文莊、陶履謙、暨各機關職員等百餘人、行禮如儀後、由許崇清作一週間之軍事外交諸報告、茲將其報告詞錄如下、畧云　各位同志、本來今天是由金委員報告、因金委員未到、故由兄弟作簡畧的報告、桂系的軍閥黃李白勾結張發奎稱變侵害廣東　破壞國家統一、背叛中央、於本月上旬、不出一旬之久、經六八兩路軍將叛逆擊潰　桂張兩逆殘餘、向廣西方面逃竄　六八兩路及海陸空各軍啣尾追擊、致令叛變殘餘竄到梧州時、不敢停留、總紛紛向西而逃　我軍於十九日進駐梧州　在梧稍事休息、決定肅清叛逆殘餘計劃後、於前幾天已下總攻擊令　叛逆紛向潯柳間逃竄　肅清之期、即在目前　唐生智一部叛軍　現在亦未有力量　本來此次與唐生智同時背叛中央之桂系及張發奎　經六八兩路擊潰後、同時北方將領閻馮大致　均下令討伐　國內的和平　不久即可以恢復、本來和平是人民所渴望的　政府要修明政治、實行主義、亦以和平為基礎　希望今後將已得之和平　保障下去、將主義所定之建設、得實現起來、其次對于蘇俄交涉　已開始談判、但是殘暴的赤俄、雖一面與我國談判、一面仍不斷地向我們邊界騷擾、此種騷擾　我們并不懼怕、亦不退讓、不過北境之人民、則受苦不堪矣、蘇俄不講道德、主張階級鬥爭　對于其他階級即無所謂道法　我國邊境遭受慘殺與焚燒、這都是蘇俄兇惡之民族性有以致之、現在聽說蘇俄要我國不想恢復國交、他們想隨便恣意在我們邊界騷擾的　這是今天的畧情報告云云、（廣東）

……照先後有案　茲准前由自應照辦、除電覆外、為此令仰該廳長迅即查明前案、轉飭各縣縣長督率所屬農民、認真辦理、仍將各縣遵辦情形彙報、以憑轉部為要、此令等因奉此、查去年八月間、奉內政部令發捕虫十法、及本年二月間、奉省政府令發興辦水利、防禦水災獎勵條例、均經通飭知照在案、茲奉前因、除分行外、合行令仰該□□迅即查照前案、督率農民、認真辦理、仍將遵辦情形具報、以憑彙轉、切切此令、」（華南）

潮梅安謐

戴戟電告……

第六十一師部　自奉命開拔參加討逆後、潮梅一帶治安、即交由劉和鼎師及戴戟旅同協督行維持、該兩部奉命後、已分別派隊赴豐順各處剿辦土匪、故東江治安均甚平靜、昨日戴旅長並有電來總部、報告剿匪情形、自下地方安謐云、（博愛）

陳策定期 率六艦前往 出巡南路

明年元旦出發

第四艦隊陳司令、現定期明日（一月一日）親率中山飛鷹海虎廣金寶壁安北等巨艦、并海軍陸戰團全部出巡南路、聯陸戰團團長陳明衡及各艦長、經妥為準備、候命出發云、（廣聲）

討逆

汪精衛……唐生智

改組派唐汪叛變、反抗中央、全國紛電聲討、最近此間復接天津婦女協會整理委員、及台山黨部整理委員會來電畧謂如次、

天津婦協會

（銜畧）鈞鑒、黨國統一、訓政開始、中央為訓政建設之計、而有實施編遣之舉、不圖野心軍閥、知編遣於自身之不利、遂相繼而叛變、桂系軍閥於前、西北叛逆於後、中央為實施編遣、努力建設計、而有肅清叛逆之決心、頃者西北叛逆、甫告敉平、張逆發奎、行將滅毀、正內顧無憂、一致對外之時、不料唐逆生智等、勾結軍閥、亂發通電、假和平對外之名、而行其自私自利之實、名曰護黨救國、其野心軍閥、何知有黨有國、以其既往盤據三湘、縱行赤禍之種種罪惡、中央終未究詰、總希其一改自私自利之素行、而使之納入革命正軌、許以自新之路、而有今次之起用、而今竟公然叛逆中央、觀若亂萌　此惡不除、黨國何堪　本會為黨國前途計、特申電撻伐、會同我全國同志、齊一視聽、一致中討　則我黨國前途幸甚、天津特別市婦女協會整理委員會叩

台山整委會

廣東省黨部鈞鑒、汪逆兆銘　背叛中央、荼毒人民、外結蘇俄、圖傾黨國、內聯馮唐、稱兵作亂　近復嗾使張桂諸逆、一再禍粵　其叛黨賣國殃民之罪、雖百死不足以蔽其辜、現經中央將汪逆等開除黨籍加以通緝、人心大快、敝會謹率全邑民衆、一致聲討、以伸正義、謹電奉聞、中國國民黨台山縣黨務整理委員會叩　有印（廣東）

財廳核減各機關經費

每月可省一百萬元

財政廳長范其務、自就職以來、對於各機關可省之經費、無不力求裁減、蓋以理財之道、開源固為要義、節流亦屬切圖、本年編製十八年預算時、支出預算、總額竟達四千六百二十餘萬元、嗣經召集審查會議、將其中可節減歸併、裁撤建設討論會、各善後區綏靖長途電話　兩廣地質調查所、又酌減修志館經費、工會聯合會補助費、財政廳首縣、各區催收員、財政視察員、教育費則酌將地方教育行政人員講習所、并停辦會計學校、裁併保險事務處、裁減一部分經費司法費　除廣州地方法院及庭外減定一律照舊開支、農商費原列預算、為數頗鉅、祇核定先辦水產試驗場、工業試驗場、士敏土廠、各屬林場等　餘暫從緩辦　此外臨時各費、長途電話開辦費、土地測量實施費、護沙臨時費等、均酌為核減　最近預算之數、祇為三千二百萬元左右、平均計算、每月實已減裁一百萬元以上云、（神州）

省府通令各征收機關 收欵無論巨細掃數解庫

查出如有違延以貽誤軍需論罪 本月份各機關經費暫先支十天

（專訪）財政廳長范其務以軍事時期、餉糈緊急、昨經通知各機關派員到庫先行具領各該機關十二月份經費十天、其餘緩支、連同民政、建設、教育各廳、暨法院各機關均已領到本月份經費十天　特發各該機關職員本月份三份一薪水　省府現據范廳長呈報決定本年十二月份所有各縣各征收機關及其他機關經費、除陸軍兵巡艦四粮藥費外、均一律暫准先支十天、除數緩支　如有收欵、無論巨細、請予通令掃數清解、俾資接濟、如有違延、一經查出、即以貽誤軍需論罪等情、昨三十日特通令所屬各機關遵照辦理、令云、「現據財政廳廳長范其務呈稱、竊查現值軍事時期、餉糈緊急　所有各縣各征收機關及其他機關、本年十二月份經費、除陸軍兵巡艦四粮藥費外、似應祇准先支十天、除數緩支　如有收欵、無論巨細　均應掃數清解、俾資接濟　倘有違延一經查出、擬即以貽誤軍需論　並請主管機關從嚴究辦　除由職廳電呈財部轉飭國稅各征收機關遵照辦理、暨分電飭遵外、理合備文呈報鈞府察核、俯賜通令各機關一體遵辦、指令祇遵、等情、前來、除指令照准如呈辦理及通令外　合亟令仰即便遵照、并轉飭所屬一體遵照、此令、」（公）

本省不設警務處

國民政府日令發全省警務處組織法於省府後、陳主席即轉發民廳查照、現省府復奉內政部函知謂各省警務處認為必須設置及已設立者、須尅即進行、及繼續辦理、如未設置者、可暫從緩議等情　陳主席准函後、以本省既無設立警務處必要、及未籌備進行、自應停止組織、故昨除函復內政部外、并轉令民政廳知照云、（博愛）

曾寨擁擋行裝 赴日攷察經濟

交署函日領事妥予招待接洽

（專訪）省府委員曾寨奉陳主席命代行民政廳職務數月以來　艱困備嘗、百志未遂、乃決引退　電呈國府辭職、陳主席以曾氏辭意堅決、未能挽留、惟本省現當訓政開始、國民經濟、逐漸開展、此後農民工人及失業工人應如何增進其技能　改善其生活、救濟其困難　亟應派員赴日攷察　以資借鏡、特提出省務會議議決、由省庫撥給大洋五千元、派曾氏赴日攷察經濟　聞曾氏奉派後　現已赴庫具領　此項川資旅費、并擁擋一切行裝、一俟奉國府復電准予辭職後、即將經手代行民廳事務交代、束裝首途赴日、昨三十日省府已令行交涉員陶履謙轉咨日本領事知會日本當局俟曾氏抵日時、妥予招待接洽、如遇考察有所諮詢、并盼詳細見告、陶交涉員奉令後、經即遵照轉函日領事查照辦理云、（公）

梧籐交通恢復

第八路總指揮陳濟棠、自率部進駐梧州後、蔣蔡兩師業經分向大河撫河上游推進、戎城籐縣、廿四日已由蔡師進駐、梧籐交通於廿七日恢復、是日由梧赴籐縣有生利電船等數艘、惟船少人多、故異常擠擁云、（民聲）

交涉署結束

今日遵限裁撤 此後交涉事務 由市政府辦理 交涉署各職員 今日讌陶署員

（專訪）本省交涉署奉令裁撤結束後　陶交涉員連日躬率署員趕辦結束　各情迭誌前報、市府現奉令接管交署文卷、辦理交涉事務、經內定前交涉署第二科科長梁植槐　充任市府秘書、專理此後本市交涉事務、并派梁氏負責接收交署文卷、連日梁氏已分別點收、為利便辦公起見、所有交署文卷　擬遷入交署辦公、現尚在規劃中、昨三十日陶交涉員以結束完竣、今日（三十一）與十八年度最終之日、自應遵照今日期限裁撤、經分別電呈國府、外交部　省府各機關察核、日間陶交涉員俟將私事料理後、即行赴都、向外部面陳結束裁撤情形、遲日再行回粵、俾任省府顧問職　再該署職員、昨發起設讌陶署員　由各科員聯名歡讌　已定於今（三十一）日下午五時在南堤二馬路南園設讌云、（公）

修築患圍之治標辦法

賑務會撥欵十二萬 先行修理患圍八處

本省各屬患圍　兩季為災、農耕受害最慘、治河處為修築此項患圍　平息水患起見、特詳細擬具辦法、開具預算　函請賑務會照發、賑務會發交該會放賑審查、該股復斟酌經濟能力、分別緩急、詳細擬具意見書、報告於賑務會察核、昨廿七日賑務會開第七次會議　照放賑股所擬辦法、議決分期照撥　其辦法大畧如下、

秀麗圍

查秀麗圍下泰和圍、均在高明河口圍內、田塲低在大河水平線下、故夏秀則大河水冲入、冬則積水不流、以致全年兩秀、并無收穫、甚為可惜　但此兩圍相連一處、休戚相關、故修則同修、不能分離　治河會原定計劃、除下泰和圍未計外　而秀麗圍　擇要修築、已需欵十萬元、該會以力難負担、祇可酌量撥給、又治河處對於白鶴、白石、羅秀　泰和、秀麗一帶患圍、（各圍地勢相連）本年六月間、定有一種防潦計劃書、內載工程預算、分為四期、第一期工程係塔塞舊涌、即於涌口兩處各設水閘、預算需銀七百八十元、此期工程完竣後、若圍基雖未修築、而晚造既有成收、則嗣後修圍之事、農人自可為之　不勞政府之扶助、是亦一簡便易行之法、現為促成該兩圍第一期工程起見、擬欵如下、撥秀麗圍二萬元　另治河處、前任成案撥下泰和圍一萬九千三百五十元、上撥之數、如有不敷、由治河會與各該圍董設法籌足、以底於成、

羅秀圍

此圍地處秀麗泰和各圍之上游、故此圍不修、則秀麗一帶之圍　亦受波累、以關係言之、實屬重要基圍之一、但查郭主任報告、該圍並無崩潰、祇有一部份傷壞　宜予以整理、現照治河會工程計劃擬撥修築費五千元

大灣圍

此圍在肇慶城之上、正當三榕峽口、八月颶風為災時、全堤石脚剝落、勢甚危險　若不即時修復、則一遇雨期　河水冲入、所有附近之五十三鄉三萬四千餘之人民、二萬七千餘畝之田疇　悉受其害、故於冬季水涸時設法修復、治河會計劃　此圍工程　僅部份修築、已需欵十萬元、為數甚鉅、該會現擬撥欵五萬元　其不敷之數　飭達五萬元、如該圍果有別種方法、可以籌措者更佳　否則應用徵工方法行之、着各鄉選出壯丁若干、不給工錢　祇給伙食、每人每日二毫　即以本會撥去之五萬元充作伙食費　各種工程、由治河會指揮　庶發官民合作、易成功、而水患可除矣、

銀江圍

此圍地屬高要、圍長三千六百餘丈、據調查員佈告、未有崩口、畧有剝落、稍加修補、即無大碍　本可從緩、惟該圍關係頗重、未能漠視、照治河會所定計劃修築費七千五百元

龐村圍

龐村地屬新興、距城不過十五里、上年因山潦冲決基圍三口、據治河會工計畫修築羅豆段決口、需欵五千元　修築羅吉段決口、需欵六千元　修築羅中段決口、需欵一千元　共需一萬二千元　查此基係屬防止潦水基圍、本應由鄉人自修、但此圍成災數載、無力修復、係屬實情、該會擬用徵工方法辦理、着該鄉抽出壯丁若干、每人每日祇給火食二毫、不給工值　是項伙食由該會撥給二千元、交由治河會於開工時、按日分發、亦節省之一法也、

三洲圍

此圍地屬高明、據治河會計劃、如加厚培厚、需欵一十三萬元　若僅將決口一度修復、不過需欵六百元、該會以財力有限、亦祇就輕而易舉者辦理之、擬撥欵六百元、將該決口一度修復、以顧目前

東村圍

此圍地屬南海、決口一度、長八丈、係十五年被水冲崩、至今該村民無力修復、據治河會工程計劃、需欵二千三百元、特如數照給、以免雨期成災、（以上為次要者）統計應撥各圍修築費共計一二六七五〇元、此外如高要之香山圍、雖關重要、但查該圍係剝落多年、現今并無崩潰、如加高培厚、需欵十三萬元、（治河會估價）現財力有限　暫從緩議、至如赤塘、馬圩　榕村、雲凌、南岸、白鶴、俊洲、松朗、碧岸　沙利、崇步、大沙、畢村、白石、高沙、綠葱等圍、分別函各圍董從緩修築、以紓財力云、（華南）

稅整會第一次臨時會昨開

決定經征官俸給

稅制整理委員會、昨開第一次臨時會、出席委員梁致廣　沈仲履、楊子立、麥棠、余英傑、何蓬洲、章啓瓊、黃其琮、梁季典、紀綠薰、談話結果、（一）關於本次會議名稱問題（議擬）本日因主席臨時有事、不能出席、本次會議改為談話會、議擬各案、改為談話結果　俟呈請主席核定、作為議決案、（二）關於第十八號議事日程所載第四案「廣東省征收稅捐考成施行細則」之名稱問題、（議擬）本細則名稱擬定為「財政部征收稅捐考成條例廣東省施行細則」、（三）關於經征官職等俸給問題、（議擬）依照國民政府現行職等俸給表　由各督征官按其所屬經征機關事務之繁簡、收入之多少　經費之數量、照荐任委任兩等俸級　規定各該經征官之俸額、或為薦任　或為委任、以所規定之俸額為準、考成實施懲獎時、即以國民政府現行職等俸級之層次為獎懲升降之依據、（四）關於應否採用勞績金辦法、以為獎勵經征官之作用問題、（議擬）照部頒征收捐稅考成條例第十一第十二兩條辦理、（附註）財政部征收稅捐考成條例第十一條「各督征官對於按照前條規定記功之各征收官　并應核發勞績金、其勞績金之額數　為盈收成數百分之二十、」第十二條「各征收官應得之勞績金　於季比時給與之、但未滿一年離職者、於其離職時給與之、」（五）關於經征官升等升級所需支俸金之支出問題、（議擬）各督征機關所轄經征官升等升級時所溢支俸金　應移該督征機關所轄降等降級所餘之俸金撥支、如果升多於降、其溢支之俸、准作為特別支出、由庫撥給、惟以一督征機關計、總共溢支之俸數、於該督征機關溢收成數、除勞績金規定百分之二十外、不能超過百分之三十、（即連勞績金共百分之五十）、倘所溢百分之三十仍不敷支　祇准儘數撥支長征機關所升之俸、（六）關於訂定經征機關各種比額問題、（議擬）訂定經征機關比額表式　為財政部征收稅捐考成條例、廣東省施行細則之附件、由各督征機關分別查案塡定、以為考成之依據、此表式分總表分表兩種、均由各督征官依式核塡分別呈報備案、（甲）總表以督征機關為主體、排列所屬各經征機關、而以月比季比半年比一年比之額數系之、以為各督征官執行考成之準據、（乙）分表以經征機關為主體、將十二個月旺淡分額及四季半年一年合算比額編排之、以為各經征官履行責任之準據　以上談話結果、昨經該會主席范其務核定、作為議決案、（持平）

財廳造報整理 本省金融經過

財政廳長范其務、昨將整理本省金融之經過、製成報告書、茲將其報告撮紀如下、查廣東中央銀行、為本省金融命脈所寄、但自前年共亂　中行被焚、基金損失　本年由庫提現款一千二百萬元、撥充中行基金、行務方穎規復、乃五月間桂系叛變　紙幣價值復跌、社會金融、又趨緊張　為維持計、一面購買生銀鼓鑄毫幣、以資兌現、紙幣月餘維持、已復十足、乃又值張桂兩軍聯同寇粵、軍事影響　遂及金融　而紙幣一跌再跌、迫不得已、又改收銀八紙二、綜計兩次維持紙幣、國省兩庫收存、共七百餘萬元、除還中行借款外、仍存四百餘萬元、現叛逆肅清、軍事結束、紙幣日有起色、稍加整理、不難回復原狀云、（神州）

建廳移交商標案

繼續辦理之手續

前大本營建設部、商務廳、實業廳、建設廳、所有經辦商標案卷、現已移交工商部商標局接收、現已規定處理是項案件暫行辦法八條、公布施行、建設廳長鄧彥華、昨將暫行辦法一份、隨文令發各縣市長遵照辦理、查該辦法（第一條）凡廣東建設廳移交商標註冊案尚未核辦或已核辦而未審查者、商標局應依商標法及施行細則繼續審核之、前項註冊案應令原呈請人補繳審查費國幣十二元、印花稅一元、所有註冊費公費一律免繳、（第二條）凡廣東建設廳呈經審定公告尚未期滿之商標、在其法定期間內利害關係人得向商標局提出異議、如期滿無異議時、即由商標局核准給証、（第三條）凡經廣東建設廳審定公告期滿之商標　如無異議或其他爭事者、商標局應即依法註冊給証、（第四條）凡經前大本營廣東商務所實業廳建設廳註冊證之商標、得向該商標局請求換給証書、前項請換証書、須繳印花一元、依前兩條給証時亦同、（第五條）廣東註冊商標在未經商標局接收前已經發生異議評定司爭者、商標局應即依商標法各規定進行、其異議評定之程序、但須令飭各該商人補繳審定費銀十元、（第六條）凡廣東註冊之商標、有向前全國註冊局或商標局呈請註冊、而因相同類似、當予批駁者、如仍以所領廣東原証會呈請換給証書時、經商標局查案批示後、呈請人得依商標法第二十八條第一項第二項之規定　對於前全國註冊局或商標局註冊之商標請求評定、（第七條）商人所用商標、如有既經廣東註冊又經呈請前全國註冊局或商標局註冊者、該項註冊所生之權利及專用年限起、該日期應以前全國註冊局或商標局註冊者為準、（第八條）本辦法如有未盡事宜、得以部令修改之（時事）

討逆救護會第八次會議紀

通過獎勵章程及組織法 函省市政府加捐五千元

本省各界討逆救護會昨卅日午二時在省黨部禮堂舉行第八次會議、出席者有總工會、海外同志社等共十四團體、主席劉蓄翹、甲、報告事項（畧）、乙、討論事項、1.常務委員提出審查獎勵募捐章程意見請公決案、議決、修正通過、2.常務委員提出審查前方慰勞隊組織法意見請公決案、議決、修正通過、3.關于增籌慰勞欵項案、議決、請省政府加捐三千元、市政府加捐二千元、黨主捐租一天、由省市黨部擬定函市政府辦理、4.慰勞隊出發日期、請公決案、俟籌欵確定時、再提出公決、（廣東）

時……人……行……踪

黃埔學生軍 將調返黃埔訓練

黃埔軍校教育長兼惠屬警備司令林振雄、自率領學生軍赴惠後　對於鞏固東江惠屬治安、肅清土匪、不遺餘力、現查林司令、以東江惠屬匪氛已告肅清、黃埔學生自毋庸久駐惠屬、亟須調回黃埔訓練　故經電請總部派隊填防、俟軍隊到駐後　即調回黃埔、現已準備一切云、（南圻）

陳慶雲

虎門要塞司令陳慶雲、日前因總艦隊司令陳策電召、乘艦赴梧贊勷軍務　嗣艦隊班師凱旋　陳司令亦隨同回省、已有多日、昨聞陳司令以虎門要塞防務重要、亟待本人主持　為視察各砲台防務起見、業已於廿七日乘海虎艦回虎門　鎮攝一切云、（百粵）

楊鼎中

（專訪）第八路總指揮部總參議楊鼎中　日前隨同陳總指揮赴梧協勷計劃討逆事宜　昨楊總參議以各項要公衆、經辦妥、特乘暇回粵一行、乃於昨廿七日晨由梧乘輪返省、楊總參議即乘廣三車回省云（見）

黃珍吾

黃埔軍校政訓主任黃珍吾　日前為擴大討逆宣傳起見、特赴梧州指揮各政訓人員、努力工作、現廿貫兩氏、以任務完竣、無須久留、對于各方政訓事宜、亟應本人主持　故於三十晨六時、由梧偕同前任梧州關監督龔鏡琛　乘艦赴三水、轉乘廣三車返省　下午二時四十分抵步、分別返部辦公云、（建設）

陳平裘

第六路政訓處主任陳平裘、自日前由省出發前方協助朱總指揮勷贊追敵軍務　及加緊政訓工作　頃以後方公務繁冗、亟待本人主理一切、故于昨廿九日由前方乘粵漢車返省云（中國）

葉吉楨

第八路總政訓處主任區芳浦、自於日前赴梧後、現以陳總指揮入駐梧州、逆敵已聞風逃遁、處定桂局、稽顧問事斗、關於討逆宣傳、留梧八路總政訓處人員過少不敷、故區主任特電召總政訓處宣傳科長葉吉楨赴梧勷助辦理一切、葉氏奉召後、於廿九日搭同總政訓科員二人、乘廣三車赴河口轉輪赴梧云、（廣東）

週刊 第二號

目錄

廣州市的基督教……廣撰
（短劍）（附感錄）
專載
耶穌是什麼東西……朱執信
反對基督教的理由……周佛海

宣傳部出版

最合中等及中等以上各校生參攷之用　各書局均有代售
惠愛中路世濟律師事務所發行　每部四角

口身體亦健。永絕後患。凡日服……一錢內買五元。二錢內十元。三錢買十五元。一經斷引。多服無益。買一錢……丸一包。……每打七折。十打六折。遠地郵寄。請貫者說明字號方不悞。
廣州財政廳側昌興街社會醫院發行

閻何晤後赴鄭督師

何成濬已抵太原即同車出發
閻在鄭組行營到鄭從事布置

(卅日北平專電)何成濬艷(廿九)日過石莊、閻錫山派辜仁發到石歡迎、午四時抵太原、趙戴文、劉鎮華等要人、均往歡迎、何住山西飯店、與趙晤談後、即赴總部謁閻錫山、閻決俟與何成濬、吳稚暉、李石曾晤商後、同車赴鄭、吳病已痊愈、

(又太原專電)隨閻錫山出發第一批職員、廿八日已啓行、閻專車已備妥、因何成濬已抵太原、決定俟與吳稚暉李石曾等晤商後、即同乘專車赴鄭州督師、

(又北平專電)閻錫山有於三十日或十九年元旦日啓行說、

(又電)王金鈺、劉春榮、魏益三等聯電 請何成濬到鄭主持討唐事宜、

(又上海專電)徐源泉、王金鈺、孫殿英等部奉命集中鞏縣鄭州黑石關一帶、是否先解決唐生智部、抑先堵西北軍、尚待何閻晤後決定、閻行營先頭人員已赴鄭布置、

(又電)軍息、晉軍四師由運城直趨華陰、西北殘部全退潼關、劉鎮華正率部由洛向澠池以西調追、晉軍向豫出動者已有五師、現四一師又開新鄉、四二師開順德爲預備隊、

(又太原專電)晉軍第一兵站設運城、第二兵站設石家莊、

(又鄭州專電)孫楚會同韓復榘進迫許昌、限三日內克復、

何勸唐逆離開部隊

(卅日上海專電)何應欽廿六日電唐生智、勸以及時知機離開部隊、袍澤之誼、必保安全、否則長圍既合、敗潰立待、身死名裂、不禁爲兄深惜云、

(又漢口專電)何應欽電劉興等、勸唐生智棄甲遠遁、勿執迷不悟、並勸各軍官爲國忘私、當機立斷、免爲百世恭、

(又上海專電)何應欽電第二路各軍、感(廿七)日總攻擊許昌唐生智部、唐部在許昌臨潁禹城三處佈防、取犄角勢、但中央軍已取三面包圍、蔣鼎文夏斗寅師由確山方面進兵、劉峙趙觀濤由項城汝南進兵、岳維峻徐源泉門炳岳由淮陽商水推進、

(又洛陽專電)傳唐生智因退守許昌一帶、全在四面楚歌中、擬由豫西突入鄂北、經鄂西竄湘、鄂劉峙、湘何健、已有相當準備、唐果如此、是自投羅網、

(又上海專電)中央軍到確山以北、楊虎臣師由沙河店向駐馬店襲擊、王均、楊勝治兩師由鄭向許昌猛進、徐源泉師正分攻許堰、敵將許北鐵橋全毀、

首都之元旦日

發表中俄交涉經過
公佈來年政治方針
下關行閱兵禮
國府接見外賓

(卅日南京專電)首都元旦慶祝、(一)蔣定元旦日在中央黨部舉行賀歲、隨赴下關行閱兵典禮、(二)是晨在國府發表十九年政治方針、(三)外長王正廷定元旦日發表中俄交涉經過、(四)中央黨部元旦日舉行祝捷大會、國民政府元旦上午十時接見外賓、外部分柬各國使館及領事署邀請、並備花車多輛、

外人赴哈調查

中俄和解後情形

(卅日北平專電)英美使館有非正式人員赴哈、調查中俄和解後各情形、

顧祝同到漢

李明揚偕行

(卅日上海專電)顧祝同李明揚艷(廿九日)午由京過蕪赴漢、

(又漢口專電)顧祝同艷(廿九)日由京來漢、二師亦有開來說、

蔣電請各報共抒讜論

從明年起以眞確之見聞作翔實之貢獻
黨政軍務盡情批評凡屬嘉言咸當拜納

(卅日上海專電)勘(廿八)蔣主席電各報館云、自國民革命軍統一全國、中央求治至急、人民望治尤殷、大之欲躋中國於自由平等之域、小之求使民衆咸得安家樂業、格於環境、變故迭起、訓政既已開始、軍事猶難結束、雖爲革命進程中必經之階級、而身受黨國付託之重、不能爲人民早日解除痛苦、內疚精明、外慚清議、罔不忍稍自暇逸、更何敢閉塞聰明、歲月易逝、民國十八年忽將終了、欲收除舊佈新之效、宜宓集思廣益之規、各報館爲正當言論機關、即眞實民意代表、對於國事、早具卓見、應抒讜論、凡黨務、政治、軍事、財政、外交、司法諸端、咸於十九年一月一日起、以眞確之見聞、作翔實之貢獻、其弊病所在、能確覆事實檄結、非攻訐私人者、亦請盡情批評、並希將關於上述各項之言論及紀事、務希同時交郵寄下、凡屬嘉言、咸當拜納、非僅中正賴以寡過、黨國前途與有幸焉、等語、

元旦收回滬法院

以後直隸司法院

(卅日南京專電)司法院廿九日覆蘇省政府、元旦起滬臨時法院直隸司法院、該院一切檔案、在中央未規定處理辦法前、暫由徐維震接收、

(又上海專電)艷(廿九日)日十六次改組滬法院會各代表、謂已將討論各點詳電使館請示、覆電到達需時、決冬(二日)日再議、

蔣主席招待新聞記者談話

答覆各記者關於黨政軍之發問

刷新政治辦法由三中全會決定之
蒙黨在海組織政府不能任其如此
不同意小幡日請斟酌說未接通知
閻決即赴鄭討唐石友三部無問題

(卅日南京專電)蔣主席卅日晨十一時在國府第一會議廳招待新聞界談話、葉楚傖及中宣部重要職員亦列席、蔣到後、首詢各記者對黨政有何意見、繼各記者對黨政軍各方面發問、蔣一一答覆如下、(一)行政會議歸併國務會議尙未決定、(二)明年政府擬具刷新政治、其具體辦法、由三中全會決定、此會大約明年一二月間可開、(三)外蒙青年黨在海拉爾組織政府事、政府想方法對付、不能任其如此、(四)新稅律明年二月實行、政府已籌備完竣、日當然接受、(五)中俄正式會議開始時、中央加派代表前往、(六)小幡使華、我國不同意即不同意、無可勉强、日政府再提出請我斟酌說、我國並未接到通知、(七)吳稚暉李石曾赴太原、並無特別使命、亦無報告、(八)閻決即赴鄭州指揮討唐、北方宣傳空氣、不可相信、討伐西北、閻不出兵、彼一時、比一時也、(九)石友三部無問題、其部隊駐何地點、尙未定、(十)居正在滬被捕、應付審判、交何機關審訊、尙未定、

(又上海專電 中宣部卅日招待本京新聞界、晨十一時由蔣主席在國府招待談話、午十二時在第一公園聚餐、

(又南京專電)卅日晨國府紀念週、到蔣中正、譚延闓、朱培德、朱綬光、陳紹寬、古應芬、及全體職員四百餘人、蔣引導行禮開會後、蔣召集軍校學生訓話畢、乃出招待新聞界、

駐滬日軍大操

重光招待中日記者
又彈中日親善老調

(卅日上海專電 日本駐滬海軍奉令月八日在滬舉行大規模閱兵、

(又電 滬日總領事重光葵感(廿七日)招待中日記者、謂過去一年中國戰事四起、幸賴各地軍事長官擁護和平、得以安寧、今後政局極樂觀、一切懸案、迎刃而解、中日邦交素極和睦、以後當求親善云云、

何成濬辭兼職

(卅日南京專電)何成濬電國府、請辭參軍長兼職、

遼請設交涉處

外部在攷慮中

(卅日南京專電)外部據張學良電稱、東北四省處於日俄兩國之間、交涉事繁、請倣上海成例、設外交部辦事處、地點設在遼寧省會、聞外部正攷慮、

中央已寬恕石部

恢復十三路總指揮名義
以後駐地俟中央令而定

(卅日上海專電)馬福祥廿八日晨謁蔣後、分訪譚胡各要人、晚赴蔣宴、馬謂中央對石及其部隊、已許寬恕、

(又南京專電)石友三代表關樹人抵京、據談此次石部因事先發生對石部不利空氣、故有不軌事件、事後石知全爲改組派所煽惑、現石已電蔣主席自請處分、並恢復十三路總指揮部名義、以後石部駐地須俟中央令而定、蔣主席已諒解、日內自有辦法、決無其他問題、

(又上海專電)石友三感(廿七)電謝何、

徐電響應閻張

(卅日上海專電)徐源泉由臨汝通電、響應閻張號(廿日)電、

被捕之留日生

平各校請交涉釋放

(卅日北平專電)日本扣留我國學生三百餘人、至今尙未完全釋放、平各校決聯合再向國府請求交涉、

歐非海底隧道

明年一月開工

(廿九日路透社馬爾他電)連貫歐非兩洲之海底隧道工程、將於明年一月開始實行、該隧道之位置係在直布羅陀海峽、此項工程之計劃師爪芸那士氏語人云、西班牙政府已決顧担負試探海底等項工程之經費、

日海縮代表團

已由紐約抵英

(廿九日路透社倫敦電)日本出席英京軍縮會議代表團、今日已由紐約乘輪抵英國修咸頓港、當經該處市長到輪歡迎、領袖代表若槻氏、後語路透社記者、謂彼此來所懷希望甚大、且彼過美時、與美國要人所談各事、均於事實上獲益不少、際茲大會將開、信得將有同樣機會、與英國當道、互相懇交換意見、若規氏又謂、日本甚欲盡所能以利大會之進行、抑日本所願望者、不獨在限制海軍武備、卽實行減軍、亦應實見、英美兩國軍力高於日本、日本無介蔕於心、所求者僅保存本國帝國面已、非敢存壓逼之念也云、聞日東京電、日本內閣、已議決加派駐比日使永井松三氏、爲出席軍縮會議代表、

六八路軍猛攻桂平

〈桂林將下……平南卽克〉

第六路軍朱紹良部、自入桂後、卽冒雨猛進、直搗逆軍巢穴、經次第克復賀縣、八步平樂諸要隘、頃據前方軍訊、朱總指揮自據報我軍進佔平樂後、爲利便指揮一切追敵軍事起見、卽於廿八日由懷集進駐賀縣、六路總部、併遷是間、以便居中策劃一切、朱總指揮自抵賀縣後、探悉敗退平樂之逆敵係分路向桂林方面潰竄、故爲早日奠定桂局計、卽下令毛炳文譚道源兩師暨第三獨立旅許克祥一部、分途猛進、以譚師及許旅、担任正面、取道陽朔、跟踪窮追、另派毛師一部、斜出恭城堵截、現除毛師大部經入恭城、仍向潰敵追擊外、其譚許兩部、亦經先後越過平樂、渡河搜索前進、而第四路湘軍劉建緒等部聞訊、亦卽乘時由義寧寧川等處分兵直下、昨三十日可與六路各軍會師總攻桂林、現竄據桂林之殘敵、因腹背受攻、聲勢已蹙、收復桂林、直指顧間事耳、茲併將第六路總指揮部由前方拍來捷電、探錄如下、「衛署」我第八五十兩師、經於儉(廿八)日克平樂、敵紛向桂林潰竄、朱總指揮爲早日奠定桂局起見、特下令八五十兩師、暨第三獨立旅之一部、限元旦前攻克桂林、現我軍各部、已渡河分兵推進矣、特聞、第六路總政訓處儉(廿八)叩」

至於第八路軍蔡蔣兩師、自奉令攻潯後、卽由前敵總指揮蔣光鼐率部由梧進發、自廿八日由藤縣開抵濛江後、蔣總指揮卽由藤縣趕赴濛江督部、頃據軍訊、八路軍蔣蔡兩師自抵濛江後、稍事部署、卽顧向平南方面推進、廿九日蔡師先鋒已達白馬、竄據白馬之殘部、望風披靡、現我軍乘勝猛進、計程今(卅一)日卽可當越白馬、進佔平南、克潯(卽桂平)之期、指日可待云、(廣東)

陳總指揮談

桂局底定後 軍民分治

張李白諸逆均已出走
一個月內可底定全桂
呂部駐南寧受命攻敵
暫權理桂政以資救濟
粵方責留守部隊勦匪

張桂殘敵西竄後、關於桂省政局之現狀、及殘逆之收編問題、均爲吾人所欲深知者、民聲社駐梧記者、特爲此事、就近走訪陳總指揮、詢問一切、蒙詳示如左、

(記者問)八路軍已到達何地、

(陳總指揮答)第一縱隊已到懷集、第二縱隊已向戎墟藤縣進駐、

(問)張桂逆軍殘部現竄何地、殘餘尙有若干、

(答)張桂逆軍殘部、所存不過七八千人、已無作戰能力、張、李、白諸逆已出走、殘部不日卽可解伏、

(問)桂局何時可底定、殘部何時可根本肅清、

(答)一個月內便可肅清逆軍殘餘、底定桂局、

(問)呂煥炎之眞實態度如何、其部隊現駐何地、

(答)呂氏等經通電表示態度、其部隊現由楊義統率、駐紮南寧一帶、現已令其開拔截擊逆軍殘部、

(問)桂省政治今後之設施、

(答)行政事宜以軍民分治爲原則、兄弟本不欲過問及桂省政治、惟此次李白黃諸逆勾結張逆發奎、竊據廣西、廣西人民水深火熱、現在亂事行將戡定、整理地方、救濟災黎等善後事宜、雖多屬行政範圍、但若不急於舉辦、則桂省人民、痛苦更深、因以總指揮名義權理廣西政務、以資救濟、其辦法已發表矣、

(問)粵省善後、如何辦理、

(答)粵省勦匪工作、已責成留守部隊負責、(民聲)

民廳令飭注重農科

除蝗患……與水利

民政廳昨通令各縣長云、爲令遵事、現奉廣東省政府桂字第八一九號訓令開、現准農礦部冬日代電開、頃奉蔣主席漢口卅電內開、蝗患關係民食問題、其非鮮淺、當此秋穫之後、應將禾根燒燃、絕其卵子生命、各地水利、亦應振興、以利灌漑、應由各地方長官督率農民共同處理等因、奉此、查蝗旱爲災、連年增厲、本部前將關於治蝗水利及凡有益於農事諸端、撰印農民淺說、前後共計十二期、發交各省農礦建設廳分別宣傳、並令近年發生虫害各省廳署、從速籌設昆虫局、以求治蝗方法各在案、奉電前因、應再查照轉飭各縣政府負責督率農民、認眞辦理、並請將飭辦情形見覆、至級公誼等由、准此、卷查十七年八月間、准內政部函知湖北李仙培條陳捕蝗十法、已印發各省民政廳長參照倣辦、請爲查照等由、又本年二月間、奉國民政府頒發興辦水利防禦水災獎勵條例、亦經轉行該廳知

前鋒週 反基督教專號 第廿四期

一週評論
我們爲什麼反對基督教……蒲良柱
反對基督教的罪惡……陸幼剛
基督教之意義……少言
中國國恥史上的基督教……國光
基督教與文化侵略……初荒
教會與教會學校……劉禹輪

廣州特別市黨部

孫科題贈
全國大學及專門學校黨義教師檢定委員會檢定
三民主義講義
倪世清編

德醫 廖履中 二三天斷癮戒烟精
戒烟平穩、功效妥捷、經驗千人三天安然戒脫○証實不可思議聖藥、服時不覺苦痛、無雜病發生、脫後不思吸烟、或吸之反生不安、不但

羅幹青的 **我國民族傾向之一瞥** 出版了

蔡子民先生題字 此書以事實的客觀與理想的客觀推求民族趨勢，即替三民主義找得客觀根據 其中於最近社會問題人生問題特多闡發而其展開問題之如剝蕉抽繭尤入盒探驪饒興味 每冊小洋六角 北新書局 光東書局

下列各病 大便秘結。面黃肌瘦。操勞過度。神經衰弱。夢不安眠。酒色斷喪。

元一瓶小… 滬北學家巷 分公司 發行 出有均埠…

建設 …了版 目 代售處：民智書局 共和書局 志讀書社

緊要通告

各機關各商舖各報館均鑒自即日起敝合來報一律加訂書釘嗣後尊處如收得未經訂好或已訂而有被人拆形跡之電報務請立即書面通知以憑澈究實深盼禱此啓 西濠口交通部廣州無線電總台啓

東莞明倫堂招投莞環公路工程

本堂定一月十號正午在維新橫路第二號開投一號發圖欲投者請先到莞城篁村循莞環路巡視可也

廣州電報局啓事

逕啓者現奉交通部令准自十九年一月一日起調收經由太平洋水線傳遞發往非列濱檀香山及北美洲各處之減費國際夜信電報詳細辦法請到（石室三府前）本局取閱此啓

西村士敏土廠建築工程處招投工程

本工程處現有建築熟士倉修機廠窰地基洗坭池各工程定期十九年一月六日下午二時在處開投如有意投承此項工程者即赴西村附近之王聖堂本工程處購圖（圖費八元）併取章程詳閱可也

惠民公司啓事

本公司業與廣東士敏土廠解除代理廣州市及南番兩縣廣東士敏土合約並於十八年十二月三十一結束所有各號欠項請依期交到本公司以清手續爲荷

廣東憲兵司令部啓事

本部現經改用長方形胸章所有以前之襟章即於十九年一月一日作廢特此登報週知

聲明告白

啓者南海中山新會二縣長途電話經分別呈請省府建廳批准立案並由二公司合辦設聯達總公司維新南路一九號二樓籌備興工詎料有李文樞其人冒認李森名字呈請建廳希圖瞞領中山執照幸我公司先爲發覺業已分呈官廳緝拿究辦仍恐其在外招謠用特登報聲明李文樞並非李森各界人士萬勿受愚自誤如欲與本公司有所磋商者請至維新南路本公司接洽可也

民國十八年十二月　日　南新三縣長途電話公司合辦聯達總公司啓

通告

逕啓者查十九年一月三日爲廣東新軍庚戌首義紀念日遵照中央規定應由各地高級黨部召集各機關學校民衆團體代表舉行紀念茲定於是日正午十二時在省黨部大禮堂開會紀念相應函達查照屆時希派代表六人出席參加爲荷此致

廣東各界紀念庚戌新軍首義大會　十八、十二、廿八、

動的教育實驗場週刊　第二期

內容：（一）新勞動教育的路徑　（二）「智識的人類化」　（三）廣東的特徵在那裏？

代售處　北新書局　大光書局　共和書局　民智書局　中山大學售書處

出版處：東山百子路十號　價目：全年小洋二元二角每期八仙

萬人渴望之 除夕元旦交際舞

地點：國民花園　時間：卅一晚及一號晚七時至一時

券價：減收貳圓奉回精美茶點名貴獎品化裝汽球應有盡有

音樂：雅譜路管絃樂社奏士狂管絃樂隊

預售券處：國民花園座位無多購券請早　國民體育會啓

最近時局與國際危機

十二月卅日在省市黨部紀念週報告

黃季陸講　湯西台記

各位同志：

這一週來的時局，在大體上看，可以說已有了一個極大的發展。各種反動勢力，已經鎭壓下去了。譬如河南的唐生智，擁兵叛變，盤據許昌，做他發動的大本營，但據昨晚的消息，許昌業爲中央軍隊所佔領，唐逆已經逃走了。至於津浦路上的石友三，一方面看見唐逆的失敗，一方面看見北方將領竭誠擁護中央的通電，知道無可活動，也經明白的表示屈服。故就大局來說，暫時的確可以安定一下。不過要講到根本的辦法，那還須要我們黨的努力。因爲就過去一二年的情形來看，我們不相信反動派的力量，是怎麽樣的厲害，我們只覺得我們自己黨的力量，實在太薄弱了。這個原因，是在我們北伐之前，沒有充分的準備。當時所有的力量，支配廣東一角，似乎綽綽有餘；一旦分散全國，便未免左支右拙，應付困難了。我們根據了這次教訓，知道要求革命的完成，最要的還是大家負責來做一番準備的工夫。

其次關於廣西的軍事，自從在兩龍墟花縣等地被我擊退後，即已潰不成軍。我方爲根本肅清計，分頭跟踪追擊。六路大軍，取道四會廣寧，向桂境搜索前進，入路軍則會同海軍溯江而上，本月十九，已佔梧州。梧州爲粵桂孔道，形勢險要，桂軍失此，知不可抗，因再後退。最近消息，我軍前鋒，已越濛江。六路方面，亦抵平樂。而雲南十路大軍，且自隆安直撲南甯，於此可見桂局底定，指顧間矣。惟我人根據以前經驗，有須十分注意者，一爲人的問題，一爲地的問題。就人來說：在過去幾次，桂省叛亂，旋即敉平，但因當局者反復無常，中途變卦，軍事方面，總不能一次解決。就地來說：桂粵比鄰，而貧富懸殊。其關係有似雲貴之於四川。其駐在貧瘠地方之軍隊，總想就食富區，此中情形，彷彿高山流水，必瀉平原。故對於廣西之處置，必須具有極大之決心，務要徹底的解決。因爲兩廣關係的密切，既如上述，而廣東爲革命策源地，安危治亂，黨國以之，我人於此，自非加以特別注意不可。且今之反動派，攻擊中央，往往謂爲不能修明政治，固非全離事實。但我人須知中國之大，情形複雜，益以各種反動勢力，根深蒂固，剷除不易，以我準備未久，力量不甚雄厚之中央，處此環境，其不能應付裕如，件件能合人意，然也。現我中央既預定十九年元旦，發表宣言刷新政治矣，第自實際言之，政治之能否刷新，視乎中心力量之是否雄厚，黨國基礎之是否鞏固。我廣東一省，爲革命策源地，亦即黨的中心力量培養之處，是以欲刷新政治，於此廣西問題之解決，必有一個澈底的辦法才對。其他關於各方軍政消息，想各位在報上都已看得清楚，不必多說。

此外再來談談關於外交國際的話：這次因爲收回中東鐵路而起的對俄交涉，到現在不免算是失敗。這是因爲正當交涉吃緊的時候，有些甘心媚外的反動派，幫着敵人，從事搗亂，以致中央不能出其全力，來相對付。結果逆兵深入，不得不忍氣吞聲，以爲城下之盟。此種失敗，固不盡軍事外交之失敗而已，亦可以見我民族之新興，尙有待也。言念及此，曷勝痛心！再據昨晚消息，俄國新局長到達哈爾賓時，哈埠俄僑，前往歡迎，氣燄之盛，固不俟言，最難堪者，奪取我警察之槍，以示威風。我知東省同胞，在艱難苦鬬數月之後，復受此種屈辱，其憤恨不平之情，有非言語可以形喩者矣。凡此慘敗，反動分子，實負其責。其次尙有一事，可以報告者，蘇俄駐法大使比賽道爾夫斯基，因洩漏了俄國外交的秘密，蘇俄政府派人暗中擬處以極刑。比氏脫險以後，即在巴黎報上發表一篇文章，內中專述蘇俄要求之對華陰謀，比氏曾任駐日俄使，此次對華政策，自頗熟悉，其所言者，當甚可靠。此文我們一加披覽，有不驚嘆而不可得者。蓋其次爲遠東局面之日趨嚴重，與夫英美日本之捭闔縱橫，全出乎俄羅斯之操縱而不自知也。且就其一段，爲之申說。譬如俄國對於遠東之外交政策，惟一目的，在破壞日英之協調，步驟。俄國藉此種陰謀，實爲太平洋問題之樞紐。太平洋問題者，即中國存亡興衰之問題也。向來在華角逐最甚之勢力，除英俄外，一爲日本，一爲美國。日美兩國，以在華利益之衝突，情形已日嚴重。至於英俄利害，向來衝突，在昔俄以圖覓海口，在近東西歐，均爲英人所阻。後至遠東，英人復利用日本以遏俄國勢力於南下。日俄戰爭，俄國失敗，可謂是英國對俄策略的一種勝利。在歐戰之前，日英對遠東侵略，可謂狼狽爲奸。舉例來說，歐戰既終，歐戰以前，德與英法均傷元氣，惟日本與美國，及至戰後，各國對華貿易，英居首位，英雖力求恢復，未見大效。益以日本近來海軍實有蒸蒸日上之勢，其影響不僅對美國爲一種挑戰的形勢，即對英國之領土如南洋印度等地，也是一種威迫。故英國在太平洋相近之新加坡開一強固之軍港，其目的亦爲防日本也。英日兩國既現不甚協調之跡，俄人利用此點，乃其挑撥陰謀。前年鮑魯廷曾發表一文，大言日本如與美戰，英不可靠，可靠者唯鄰國耳。其所謂鄰國，即蘇俄也。鮑魯廷此種觀察，確甚切當。蓋英美誼屬同文同種，并在歐洲英必藉美國之地位，以運用歐洲外交局面。日美有事，英必不爲日助。日欲免國際地位之孤立，舍聯蘇俄，其道末由。是以日在前數年內曾派許多重要人物，前往俄國，名爲考察，實事聯絡。雖然，日本亦知與之相結，斷無善果。第日之如此做法，如謂爲有意識之聯俄政策，無寧謂爲有意識之威脅英國之政策。蓋日美衝突，既似箭在絃上，一觸即發，苟英助美則美勝，助日則日勝。中立則予日本之利益甚多。日本細察目前之大勢，知英已有棄日就美之趨向，因用聯絡英國宿仇之蘇俄，作爲幌子，以冀萬一當日美衝突之際，英至少嚴守中立，則日亦可以鼓其勇氣，以博萬一之勝利。是故日俄兩國，在東省利益，最終雖必衝突，但爲大勢所限，暫時總保協調步驟。於此我人可以瞭知年來俄國外交政策之成功之大概。更舉一例。民國十五年，五卅慘案發生，其起因爲日廠槍殺華工，而結果我人徒向英帝國主義進攻，而放鬆日本。緣當時共產黨操縱政府，舍雙管齊下之方法，而取單獨對英之策略，推其用心亦惟聽命於蘇俄，以博日人之好感，要亦蘇俄一貫的外交政策之具體的表現而已。

最後尙有一言：世間國家之聯合，有爲主義而聯合與爲國家利益而聯合之分。蘇俄革命後，對中國之政策，意在使中國絕對受其支配，以供其世界政策之犧牲，蓋企圖爲主義的聯合者也。至本黨昔日聯合蘇俄，以其能扶植弱小民族，而助我以達國家自由平等之目的耳。淸黨之後，吾人對俄爲主義的聯合不可能，已昭然若揭，然蘇俄苟能覺悟其過去對華政策之謬誤，兩國以平等國家而聯合，也未嘗無望。昔土耳其革命成功即捕殺共產黨，蘇俄不以爲害，而仍與之聯合，蓋土俄兩國主義上雖不相同，而爲國家利益計，倘有聯合之可能與必要也。更觀意國法西斯蒂黨與蘇俄共產黨之主義，絕對不相容，然而俄意邦交，未嘗稍乖者，兩國各以國家利益關係有非保持彼此友好不可耳。此次中東路交涉如此結果，兩國感情既益惡化，一時必難調協，此後蘇俄若仍繼續其昔日陰謀以侵害我者，恐今後兩國欲求爲國家之聯合也不可得，我人誠爲蘇俄可惜也。

中俄交涉，失敗如此，遠東空氣，嚴重如彼，我人處此時會，宜如何努力奮鬥充分準備，以謀安然渡此險惡之關頭，而進入自由平等之境域？再到明春海軍會議，將於來歲舉行於英國，我們預測此種會議，非但難收善果，恐彼此鈎心鬥角，捭闔縱橫，反促挑戰之機，早日到臨。一九一四年世界大戰，本可予中國以轉弱爲強之機會，而竟錯過，今則第二次世界大戰，又將爆發，我們究應如何準備，以便及時應付乎？且一九一四之戰，遠在歐西，與我不生直接關係，而未來之戰，即列強爭奪中國利益的戰爭，我苟不善爲準備，以圖自強，屆時必至任人宰割，任人蹂躪，雖欲維持老大病國之地位，且不可得。時機迫矣，盍奮然以起！……

撤領判權實施辦法正在擬訂不日公佈

外部分電各使與駐在國接洽　條文在研究中大致經已商定

（卅日南京專電）外部廿九日分電駐英、美、法、荷蘭、挪威、古巴等國公使、通告各國、謂國府廿八日令元旦起撤廢領事裁判權實施辦法、國府正擬訂不日公布、望與駐在政府接洽、並將情形隨時電告、

（又上海專電）王寵惠魏道明、同謁外長王正廷、聞將廢止各國領事裁判權實施辦法、再加討論、大致經已商定、條文尙在研究中、日內即可全文公佈、廿八日起、消假視事、

（又電）廢領權宣言已擬就、日內可發表、要點爲聲述領判制度、現已不適用於世界各國、中政府及全國民、爲解除東縛及增進各國與華間物質幸福、不得不毅然宣告撤廢、以掃除友好障碍、自元旦中政府宣告廢領權日起、凡各國僑民、應一律遵守及地方政府合法頒布之法令規章、其生命財產、中政府自當依法保護、決不因此發生任何影響、

（又上海專電）王正廷談廢領權、早得各關係國諒解、前途必無阻碍、

（又電）撤領判權外委態突改、表示讓步、決定明年一月　日再開會、

撤領判權宣言

（又南京專電）王正廷關於撤廢領事裁判權之宣言、大意謂中國自受領事裁判權束縛、倘惶已届八十餘年、一國之政府、對於領土內之外人不能行使法權、此項過度之弊害、不庸贅述、中國政府與人民、勢不能任此狀態再行遷延、不思補救、對於領事裁判權、實非尋常外交可比、其關係中國人民者至爲深切、中國政府同時認爲一最重大之內政問題、職是之故、中國政府不得不聲明民國十九年爲最重要之時期、並定明年元旦起、以領事裁判權之撤廢、恢復中國之主權、開始實現、中國政府、擬議方法、以解除中國主權所受領事裁判權之束縛、故令行政院司法院主管機關、擬具辦法、以便施行、中國政府鑒於各關係國之經已表示同情及確實之聲明、深信各該國與中國間對於上項原則意見、并無不合、并對於現由政府準備之辦法、如有意見、亦可於相當期內與之審議、故國民政府十二月二十八日之命令、實係一種步驟、用以去除容易發生誤會之原因、並增進中外人民之關係者也、

太原衛戍事宜　改由機槍團負責

（卅日北平專電）晉軍步兵五十六團、奉命開運城、省垣衛戍改由機槍團負責、

俄讓蒙事接防　蒙軍仍管理海拉爾

（卅日哈爾濱專電）西線赤軍、已逐漸向後撤、由變相之蒙青年軍接防、又海拉爾現仍在蘇維埃制度、蒙政府管理下、

懸賞緝拿唐逆　生擒五萬槍斃三萬

（卅日上海專電）行營令傳知唐部官兵、生擒唐生智投誠者賞五萬、生擒槍斃賞三萬、帶槍炮來歸者賞有差、

外部發表 中俄交涉眞像

會議紀錄張學良呈國府公佈　蔡運升返遼報告謁張經過

（卅日上海專電）外部艷（廿九）發表辦理中俄交涉眞像、中俄會議紀錄、已由張學良呈國府、不久可公佈、

（又遼寧專電）蔡運升與俄局長等、儉（廿八）日三時抵遼、即謁張學良報告、

（又電）蔡運升在遼語人、中俄預會草約內容（一）俄即撤兵、（二）雙方遵守奉俄中俄協定、（三）東路白俄職員一律解職、（四）最短期間恢復歐亞交通、

（又北平專電）中東路代局長范其光回理事本任、華副局長派郭宗熙復職、俄對中東路青年共產團等機關不再恢復、此次雙方損失、俄表示彼此不求償賠、但此非正式表示、

中俄正式會議定期

（卅日上海專電）中俄正式會議、定下月徑（廿五）日在莫斯科開會、俄局長携令稿廿餘道到任後即發表、

（又哈爾濱專電）中俄預會條文、在遼調印、惟西線撤兵及警備權、仍有問題、

（又上海專電）梁忠甲等全部在赤塔、頗優待、元旦可釋、華前拘哈領館員卅八名、將同時釋放、至被殺數俄員俄允不提出交涉、

（又電）滿洲里海關稅務司伊爾卓、（丹國人）欲回任收稅、爲俄員阻止、請俟中俄交涉完畢後再辦、

市聞

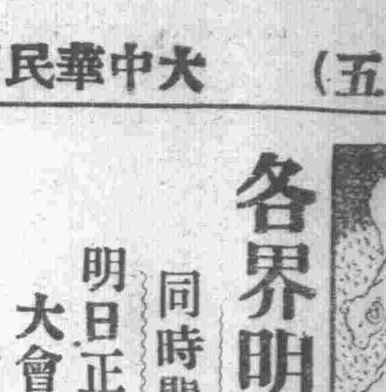

各界明日熱烈慶祝元旦
同時開慶祝討逆勝利大會
明日正午十二時在東較場舉行
大會主席陳銘樞宣佈開會理由
黨政軍工商學界一律同伸慶祝

十九年一月一日、爲中華民國成立紀念、又值本省討逆節節勝利時期、本省各界、特籌備於是日舉行隆重大會、以慶祝元旦及討逆勝利、日前經市黨部、召集各界、組織廣東各界慶祝中華民國成立紀念及討逆勝利大會籌備會、並開籌備會議議決(明日)一日正午十二時、在東較場舉行、全市黨政軍工商學一律同伸慶祝、茲將各界籌備慶祝情形如下：

大會主席團已推定 大會主席團經籌備會推定、省市黨部、省政府、第八路總指揮部、海軍司令部、律師公會、機工會、海員工會、鐵路工會、省市商協會、省青整會、省市婦協會、女權會、省市新聞記者聯合會、警察同樂會、海外同志社等團體、並推定大會主席陳銘樞宣佈開會理由、

各界籌備汽車巡行 是日省市黨部全體職員參加、其餘軍政工商學各界代表、限于(明日)十一時以前到會齊集、散會後、除各團體自備汽車巡行外、并由大會備汽車二十架、排列巡行、沿途燃爆及散發慶祝傳單、至汽車巡行路線、由大會交總務部擬辦、

機關社團休假誌慶 日前省府通令各機關、一月一日、爲中華民國開國紀念、放假一天、一月二三日爲新年假期、放假二天、各機關職員、自薦任以上、應于一日上午十時、齊集省府禮堂行禮、同伸慶祝、其餘市內商店住戶、一律懸掛黨旗國旗、及慶祝燈飾、上書「慶祝元旦」、「討逆勝利」等字、并休業一天、以誌慶典、惟各戲院及娛樂場所、元旦日則仍照常營業、所有入場劵、均減收半價、

省市黨部籌備情形 省市黨部、黨務工作人員、舉行元旦團叙、並舉設筵公讌、表演遊藝助慶等、幷放假三天、省市宣傳部、則于元旦日出版「新年專號」、市黨童軍、規定慶祝辦法三項、(一)檢閱式、(二)黨國旗操、(三)表演遊藝、

本市軍警籌備情形 第八路總部以此次革命討逆各將士、勞苦功高、特定于元旦日犒軍、藉示鼓勵、而便慶祝、經理處連日辦理犒軍事宜、甚爲忙碌、憲兵司令部、亦定于元旦日正午十二時、在永勝寺憲兵教導隊內開會、先由林司令舉行閱兵及團拜典禮後、即開始比賽各種運動及表演遊藝、至警政方面、公安局長歐陽駒定十九年元旦日起、全市各警區、實行改制、昨(卅)日委出各分局局長、共廿九人、各街道名稱、亦同時重新釐定、各商戶門牌、實行一律美化、及全市警隊均改編爲警察義勇隊、

劃一稅契元旦施行 財政廳修正之本省單行劃一契稅章草案、經省府核准、定十九年元旦日施行、

工商學界同伸慶祝 (工界)廣東機器工會、定元旦日舉行全體會員慶祝新年元旦大會、其餘鐵路總工會、海員工會等均有慶祝元旦大會舉行、(商界)各商店是日均懸掛國旗、休息一天、交敬賬目、亦有在新曆年關舉行結束者、慶祝情形、料比往年熱鬧數倍、(學界)省教育會定元旦舉行各校成績展覽會、中國新聞專校、市美市師、民大等校、亦均有成績展覽會、以彰盛典、(社團)無線電播音台、由元旦日起、一連五天、請中西音樂家到場奏曲、郵政局全日休息、中華編譯社、舉行遊藝會、戲劇研究所公開表演改革風俗戲劇、其餘市內各社團、無不紛紛籌備慶祝、情形甚爲熱烈、屆時笙歌繚繞、布置輝煌、當增加無限盛況、而點綴太平新景象云、

美國鐵路公司代表來粵考察鐵路
白林氏及其女廿九日晨抵省

美國芝加高美和奇鑒保羅鐵路公司主席白林氏、爲美國鐵路先進、經手築成鐵路、達一萬一千英里、近以任務稍爲餘暇、特偕其女公子環游各國、並考察各地鐵路狀況、昨廿九日晨由港搭佛山輪船抵粵、即先拜會粵漢鐵路株韶段工程局局長卓康成、隨由卓局長偕同白林氏前往各鐵路、及各名勝遊覽、極爲稱贊云、

長途汽車工人年底津貼可解決
東家願照舊例半月
工人亦不堅持前請

長途汽車工人、以時屆年底、請求東家補助津貼一個月、已見前報、汽車業支會、於昨廿九日、去函資方限三日答復、東家方面、已於昨卅日答復該會、照去年公安局調處成例、發給津貼半月、工人據復後、仍堅持補足一個月、決於今日(卅一)日派代表往各長途汽車公司交涉、聞東家方面、不願意工人有怠工罷工行爲、而工人方面亦有讓步意思、故此事將有迅速解決希望云、

※　※　※

除舊更新之警政

各區今日交代清楚 公安局決於一月一日、實行將各區改爲分局、已迭見報載、各分局長、亦已於昨三十日、完全委出、現查公安局以改區之期、明日即屆、昨特飭各區署、限今日(卅一)一律交代清楚、以便明日各分局長同時就職云、

頒發各分局之鈐記 以此次改區以後、各區一律改稱分局、區署分署之名稱、隨即廢止、故各區鈐記、已不適用、故已趕製分局鈐記、以便改區後應用、業見本社通訊、現查此項鈐記、現經製備、大約今日(卅一)即可頒發云、

分發街戶移撥總表 改各區署爲公安分局後、所有改組後、各區段內街道戶口之移撥、及各分局成立應管轄之街道戶口、亦經飭課編訂完竣、昨分發各區署、俾預爲編配移撥、其段內戶口如有應移撥別分局管轄者、則一律依表查明塡列移送、另繳局一份備查、一俟彙齊後、即可將圖表佈告市民云、

改分局後加設警長 實行改制後、所有原日各區分署長在撤銷之列、因此對于警察出勤事項、與應辦事規劃、以期週密、聞各區改立後、歐陽局長擬增設警長十二名、如將來改爲四班制後、則再增加云、

各區趕劃新界崗位 改制後各區界域、一律照新定界線、昨三十日、市內各區已將應劃與鄰區之街巷戶籍表、擔冊、街名表、及警察若干名、移送往應接收之鄰區署、而本區應接收之鄰區畫界街巷、亦已分別接收、並趕將接收新界之警察崗位劃定、以便自一日起、即照新界辦理云、

增加分局長員薪餉 歐陽局長爲提高各分局長員薪餉、以維生活起見、聞經將各區改組分局後、規定分局長月薪二百二十元、一等局員、月薪一百二十元、二等局員月薪八十元、惟現因預算關係照定額暫支入折、俟實行增加警餉收入後、依額照支、此項增加薪餉、擬定十九年一月起實行云、

農商工會團體註冊展期一月
▲社會局通函週知

(專訪)社會局自此次舉行本市農商團體註冊、及工會註冊等、本已規定自章程公佈施行日起、限一個月內舉行註冊完竣、惟今已屆期滿、已註冊者固屬不少、而未註冊者數亦頗多、現該局姑念此次註冊係屬初辦、而各農商團體及工會呈請註冊、多因期限短促、應繳附件、辦理不及、或以手續未諳、批復更正、往返需時、致多未能依期註冊、現該局特以示優恤、准予展期一個月、即限至十九年一月底止、昨該局已通函各總工會知照、轉與各農商工會團體週知、務希于期限內、註冊完竣、免干咎戾云、(學)

廣九路定元旦通車
今明日仍繼續試車

廣九鐵路日前被土匪炸燬之沙涌石厦兩鐵橋、劉局長鞠可爲暫時救急計、經雇工以枕木暫行裝修、業經裝修完竣、試車多日、原於昨三十日、便可通車香港、現爲多事試驗、以免危險、特決定於昨三十日、及今卅一日、仍繼續試車、定期於明(一日)照常通車香港云、(廣東)

留省艦隊調查
共十二艦

海軍第四艦隊司令部、直轄各艦隊、自廿六日、由梧州凱旋返省後、各艦灣泊省河者有之、出發剿匪者有之、查現倘泊東堤河面者、計有民生、執信、江大、寶璧、海其、安北、廣安、仲元、飛鳳、光華等十艦、其餘飛鷹及中山兩艦、則泊南石頭河面云、

市府今日接收交涉署
以後交涉範圍祇限於本市

廣東交涉署裁撤後、則由廣州市政府接收、早已見諸中央明令發表、昨日記者走訪林市長雲陔、叩詢一切、適林市長不暇、派其秘書黎藻鑑出而代見、據稱關于接收交署問題、市府早已奉到中央明令、故于日前則委定該署之第二科科長梁植槐、爲本府秘書、故決定交署結束後、則于今(卅一)日由梁秘書負責接收完竣、蓋梁秘書歷任在該署辦公、情形較爲熟識、而且接收後仍在該署辦公、不過範圍縮少、辦事人員亦不能錄用太多、仍屬于本府轄下、將來爲課或爲局、現在未定、其範圍如何、據答、以後對外交涉、範圍祇限於本市範圍、華洋訴訟、則直接歸法院受理、華僑發給護照、則仍繼續辦理云、

兩局處理軍事時期停業長途汽車辦法
捐額酌減半數
尅日照常通車

日前本省發生軍事、廣州各長途汽車、因服務運輸、暫停營業、現模範、粵東、利民、通行、利行、福利、國民、廣州、長途汽車公司、爲恢復行車、具呈公用局、懇轉咨准免予撤日餉、該局據此、已據情呈請市政府察核、俟奉指令、再行飭遵、及國民汽車公司等、爲艦隊損累情形、幷擬具撫恤辦法、請財政局照准、以恤商艱、財政局據呈、當以據稱損累各節、尙屬實情、應准於恢復行車、按日計餉、並免借餉、至慰勞捐款、係屬樂輸性質、自與餉項不同、惟既據陳明損失、應准各照原定捐額酌減半數、以示體恤、仰即知照、再該商等所有車輛、仍須尅日修理完善、照常行車、免碍交通、合併飭知云、

市府將派員慰勞前方將士
已捐得四千三百元

市政府日前通令所屬職員、捐款慰勞前敵將士、已誌前報、茲查市政府所屬各職員、共捐得毫洋四千三百餘元、定日間派員赴前方慰勞討逆將士云、

電力公司拒用市銀行憑票
公用局大加訓斥

昨卅日、公用局訓令電力公司總理蕭冠英云、爲令遵事、現據調查市內用電各戶多稱、電力公司收費人員、無故拒用市立銀行憑票、查市立銀行爲政府金融機關、其發行憑票、自應一律十足通用、該公司收費人員、竟敢歧視、殊屬謬妄已極、爲此令仰該公司總理、即便遵照、嚴飭轄屬員司、對于市立銀行憑票、務須十足通用、毋稍存歧視、致干重咎、切切此令、

厲行國曆商店換簿忙

往歲舊曆、尚未破除、本市各行商店、一切數簿、均係一年更換一次、故每屆舊曆年關、各紙店門口、必大書發財大簿發售、惟本年因預頒明令、實行國曆、所有一切契約簿據、十九年一月起、均應書明國曆、方生效力、現各行商爲奉行國曆、趕速購備各種數簿、以便更換、以故此種數簿、一時爲之暢銷、

風改會散發實行國曆告民衆書

政府厲行國曆、已普遍全國、預料本年國曆元旦比往年倍形熱鬧、昨日風俗改革會、印就「爲國民政府限令全國實行國曆告民衆書」五千份、除分發各社團代派外、其餘昨日下午由該會乘汽車環遊市面散發、藉資提倡國曆云、

米商要求糠行訂約
省府交建廳核議

米商公會與米糠行爭訟以來、瞬經數月、由總商會經幾度勸解、風潮始告平息、昨旅港米糠行代表李天民、以廣州米糠行與米商風潮平息後、自應設法免除將來再有糾紛、爲求一勞永逸計、故特擬訂約章、呈請省府頒佈、俾兩行遵守、以杜紛爭、省政府據呈後、昨特將所擬約章令建設廳核議飭遵云、

卜筮星相之末路
與年俱盡

日前社會局長伍伯良、以卜筮星相導人迷信、引誘無知、在訓政時期、破除迷信之際、此種星相家應予以取締、以免有碍訓政實施、故特限令此輩星相家于十九年一月一日起改業、不得再行開設、經該輩聯名請求緩辦、及散放斷詞、但社會局長均不准所請、現該輩以期限已滿、故近日城隍廟各地之星相家均垂頭喪氣、準備收檔、逢人便訴、大有搖尾乞憐之態、但市民多知此輩平日之欺騙行爲、故均不之恤云、

本市各慈善團體之內容

本市各慈善團體、自社會局通令註冊登記後、紛紛往局領取登記書、現經社會局核准者、有十一所、經誌前報、茲爲使社會人士明瞭該慈善團體等內容、使病者知所問津起見、特將其內容詳細調查、分述如下、

贊育醫社 在河南歧興振德直街、發起人周仲平、黃禮襄、麥公敏、梁培基、李虔偉、廖朗如、潘達微、設立日期、前清光緒三十一年、經費來源、(一)捐助、(二)租項、(三)醫務收入、事業種類、贈理西法接生、施贈醫藥、贈種痘、

仁濟醫院 在河南龍尾導、仁濟直街二號、發起人黃保漢、何崑庚等凡九人、設立日期、清宣統二年二月十三日、經費來源、募捐、事業種類、中西贈醫施藥、留醫留產、施茶施棺、安葬義山、

兩廣醫院 在東山廟前直街、發起者兩廣浸信會、總會設立日期民國八年八月、經費來源、(1)收入、(2)例捐、(3)特別募捐、地皮約八萬元、建築物十四萬元、醫療具二萬元、傢私一萬元、事業種類留醫贈醫贈藥、門診、出診接生、

愛育善堂 在十七甫馬路、發起人鍾謙鈞、陳次壬、梁述堯等十六人、設立日期、清同治十年、經費來源、舖租每年約二萬六千四百元、事業種類、贈醫外科雜症膏丹丸散、贈種痘、施粥施茶、暨臨時賑濟、

惠行善院 在第六區正署晏公街、發起人朱文沛、馮彭齡、設立日期光緒二十九年五月初三日、經費來源、舖屋田等租項、租項及會項收入、間有不敷、臨時召集同人、暫行揭欵維持、事業種類、贈醫施藥、贈種痘、施茶施粥施棺衣、

崇正善堂 在西關十八甫馬路、發起人潘公展、陳惠普、設立日期清光緒丙申年十二月、經費來源、舖屋租銀每年二千元、簽捐五千元、事業種類、贈醫施藥施茶、

廻春善院 在第九區署三角市、發起人、黎壽年、李焯俊、設立日期、清光緒三十年八月廿八日、經費來源、舖租月會不敷時、由同人捐助、事業種類、贈醫施藥施茶、

庸常善社 在五區正署段內增沙街、發起人趙愼初、李勉初等、設立日期、光緒三十年九月初一日、經費來源、租項收入約五千元、聯善月會項收入約二千元、捐助收入約二百元、事業種類、贈醫施藥施茶施棺衣施棺、補助貧兒學費、附設學校、

博濟醫院 在六區一分署西堤、發起人伍廷芳、關約翰、張輔德、麥沾恩、方約翰、美國領事、英國領事、設立日期、八三五年、經費來源、西差會診金留醫費、事業種類、門診贈醫贈藥、

普善堂 在第八區分署觀瀾大街、觀賢坊口、司事人潘瑤卿、劉鏡洲、設立日期光緒戊戌年、經費來源、各個人自由捐助及墊借、幷無募捐、事業種類、贈棺衣贈醫施藥施茶施棺、補助貧苦兒童學費附設學校、

最樂善堂 在惠福中路新八六號、司理人、張耀堂、設立日期、民國四年元月、經費來源、堂門前左右自建舖兩間、每月收入租金共五十元、暨各同人自行捐助及設善月會協助、不勸捐、事業種類、贈醫、施藥、種痘、施茶、施粥、

戰地憲兵返省

張逆軍敗退北江、各軍跟踪追擊後、第八路總指揮陳濟棠、爲維持花縣戰地人民治安起見、特飭憲兵司令林時清派隊前往暫行保護、故憲兵第八隊即奉命赴花縣維持、現林氏以軍事結束、該地警備隊亦足維持而有餘、應檄調八隊返省、維持本市冬防、故昨特令該隊返省、該隊奉命、特於昨卅日由花縣乘車返省云、

社會局調查手車夫生活
以便設法救濟

(專訪)社會局長伍伯良、前爲救濟本市手車伕生活起見、曾經飭該局公務課、先着手調查洞悉車夫生活、以便設法救濟、昨該課長楊伯齡、業將調查手車夫生活狀況表編訂完備、并於昨三十日派田課員方棋及事務員數名、分赴本市各手車館、車夫住宿館、擔任發表調查、限其最短時間、調查完竣、茲將該表綱目、探錄於下、(甲)手車館、一、名稱、所在地、二、(車輛數目)、三、(車輛租捐)、日納租金、日納捐、三、(時間及租金分配)、四、(班別)、第一班、第二班、第三班、時間分配、租金分配、(車輛租賃手續)、(乙)車夫館、一、名稱、所在地、二、(車夫數目)、三、(住宿種租)、四、(有無設食)、五、(設食者其收費計算法)、(丙)車夫收入及車夫意外損失、一、(班別)第一班、第二班、第三班、二、(總收入)最高、最低、平均、三、(純收入)最高、最低、平均、四、損壞車輛賠償、五、(有無重利盤剝)、(丁)備攷(附註)車夫如有不在車夫館食宿者、并調查下級客棧租金、及下級飯店、每餐最低費用記於備攷欄內、(學)

妙齡拐匪
被害人狹路相逢
解局去難逃法網

本市十二區二分署段內花地山村竹欄永利船廠內、有女子何妹、年二十一歲、順德人、於去年正月下旬、與同居女子陳火、同往西關樂善戲院觀劇、有少婦一人、在何妹鄰座、藉故與何妹叛談、並購生果同食、迨散場時、該少婦陳周氏並以住址告何妹、堅囑何妹等暇時往叙、何妹等以陳周氏衣服齊整、和藹可親、諒非歹徒、越日遂與陳火同往社仁坊某號訪陳周氏、不意陳周氏原係女拐匪、睹何妹等自投羅網、即將之禁錮室中、嚴密看守、越數日、至二月二十九日即將何陳二女、運往外埠、何妹被賣往星洲當娼、陳火則不知下落、何妹流落星洲、至去月十一日、始乘間逃返廣州、但其時陳周氏業已逃亡、無法覓獲、至昨日下午一時許、何妹與親屬陳金、及陳火之母譚氏赴永漢路購物、忽見陳周氏、何妹等即暗尾其後、見其入詩寧里太和書院七號樓下屋內、即由何妹及陳譚氏守門外防守、陳金即奔出召同段警前來、始入屋覓陳周氏、當時陳周氏見何妹等突至、知事不妙、自願賠欵償罪、何妹等不允、即呼警入內將陳周氏捕獲、帶返區署、查陳周氏年僅二十六歲、南海人、已由區解局嚴辦云、

社會局調查平民學校

社會局長伍伯良前以本市各慈善團體、向有設立一種義務學校、招收一般貧民子女、入校讀書、槪免收費、其法美意、未可厚非、惟有等慈善團體、辦理此種學校、不明學校制度、隨意設立、虛糜款項、收效甚微、曾經擬定善團設立義務學校規則、函請市教育局、遇有慈善團體、欲自行籌設立此種學校、希爲隨時予以料理及協助、以期普實惠惠、貧民子女、得一良好機會求學、現伍局長查得本市一切平民學校、關係社會教育、亦頗重要、而其辦理之成效、既與慈善團體所辦之義務學校相同、且此校無的款、或作輟者居多、於社會教育方面、實屬大受影響、爲求加以改善起見、決草擬一種本市平民學校調查表、分發各平民學校調查、所有學生人數、職教員姓名、學校經費、與及校地附近之貧民狀況如何、均須加以調查、俾明眞相、而便着手改善、但此舉亦屬教育行政事權、斷難由社會局單獨負責辦理、決提出下次局務會議、討論辦法進行、果能實現、本市平民教育、受益不鮮也、

大帮俘虜由梧解省

(專訪)第八路軍克復梧州後、蔣蔡兩師長即派隊分路進攻大湳河沿江追擊、在戎墟縣縣等地之逆軍因退走不及、被蔡師長所部繳械俘虜者數百人、總部行營特於廿八日派出憲兵一排、乘聯和輪押解該帮俘虜返省、早晚該輪抵河口後、翌日即由廣三車運載回省、送總部處置云、(見)

本市電版業冷淡
因小報禁絕

本市電版業、以共亂以前爲最盛、蓋其時共黨利用本黨以爲宣傳、其時各種宣傳圖畫、印製特多、故電版業亦隨之而旺、當時之電版所、急既愈多、幾觸目皆見、後因共亂以後、宣傳圖畫、日見減少、電業亦因而衰落、近年因本市各報館多喜登載圖片、而各種小報畫報亦風起雲湧、電版業又頗有利可圖、但現在各報已不用圖片、小報又被禁絕、故遲來各電版所、均已陷於危險地位、惟營業稍大者、尙可支持云、

種痘運動昨已結束
到種者共萬餘人

本市第六次種痘運動、由本月十三日起、爲謀普遍及維持公共衛生起見、一再展期、至昨卅日止、已行結束、爲期共十七天、據各衛生區及各學校報告統計、此次共種痘者、在一萬三千餘人云、

市立各小學前月份經費清發

市財局現將市立小學十一月份經費一律如數清發、昨函教育局派員赴市庫領收轉發、原函云、逕復者、頃准大函、以市立小學十一月份欠發經費、請如數撥給等由、自當照辦、除將請欵憑單如數簽發、月行送趕外、相應函復貴局、希爲查照、派員赴庫領收轉發爲荷、此致、

惠愛 大新 天台 京戲場 ▲十二月初一日演▼ 京粵女班各種新劇
(日)女起解 薛平貴 女斬子 愛梓童 盜金牌
(夜)頭本 狸貓換太子

西堤 大新公司
(日)(夜) 雙寶鏡 ▲十二月初一日賣 麥龍戲影全女班
陳世美 十二月初一(日) 閨女降猛虎 甘拜石榴裙

海珠 (演覺) 十二月
本班除星期一外每日均由薛覺先嫦娥英暨全體劇員由頭演至尾如假包換
(日出)(夜配) (著名)薛覺先 嫦娥英 主演 風流大俠
海珠 廂座 位 日一元二 夜二元六

警察雜誌 第十期要目 廣東警察同學會印行
警察與憲兵 警察與社會之關係

儒家的思想所支配，中國人思想的骨長名爲是孔子的思想，其實是孔子以後的冒充孔子的人的思想；中國人名爲影響於孔子的人生觀，而實則眞正的孔子的人生觀，並未有採納施行過，梁漱溟說得好，『中國人所適用之文化就歷史看來，數千年間，蓋鮮能採用孔子意思者，所謂禮樂不興，則孔子的人生固已無從安措，而現出來提倡孔子人生者，亦不數見乎。』由此以推，自然中國人的做官思想不是完全由於孔子，而是由於冒充孔子的僞儒家所恩賜了。林君完全歸之孔子身上，未免寃枉了孔子了。

然中國人的做官思想特强的原故，我以爲也不盡由於僞儒家的思想所鼓動而致。須知人生而即有求生活滿足之本能，和求發展其個已創造的衝動。在中國向來產業落後，科學不興，一切實業也未振興，供給國人達到其生活滿足，和發展其個已創造的衝動沒有其他的出路，所以各人都以做官爲能事，這是一個原因。其他另一原因就是以前專制君王設置愚民的科舉制度，這種制度是以利祿餌絡一般學者，相率入於讀死書，和夢想做官的死路。當時上了當的人，尙不自知，反說什麼『一子受皇恩，全家食天祿』『朝爲田舍郎，暮登天子堂』『萬般皆下品，惟有讀書高』種種錯誤的話。弄到一般人民的心理，都視讀書就是爲做官。這種思想至今尙存着於大部分人的腦中。除此兩種之外，若詳細的研究尙有其他的原因，不過本文說他來太長了，且又非本文的主要範圍，祇可從畧。

最後，我還要說幾句話，就是本文的目的不是有什麼個已的成見故意辯護孔子，乃是就林君的大著裏頭所述的話擇要以客觀的見解，寫出我自已的意見罷了。至孔子的思想在今日有許多是失了時代性的，當然有許多是不適宜於現代的。但我們若以那時的空間時間的眼光而觀孔子自有其存在的價值。雖然不敢說他的思想足以爲我們死扳效法，而至少是值得我們研究的。他日有暇當另文論之。

以上所述，因一時興到，猝爾爲之，且譾陋如我，謬誤之處，自所不免；還望閱者並羅敎授和林君加以指正！（完）

一九二九，十二，二十六，中大

新生之怒號

辣特

我疾駛一葉輕舸，
猛向那愁煩深搗！
回首絕壁嵯峩，
不知如何飛過？
緬懷夙昔沉痾：
空嗟歲月銷磨！
長依幽林唐谷；
蕭伏松楸煙蘿。
荒陬更有鬼魔，
吸飲生命漿果；
磅礴之青春喲，
遂由是而頹墮。
繁星喲！
請我顏酡；
冷風喲！
爲我哀和。
唉！
漏體血流皮破；
唉！
這像怎樣的我？
過去的耕耘如何？
現在的獲得可多？
明日之未來喲，
又婀娜追黛螺！
人間儘有大地山河，
旭日且正閃映雲渦；
何惜此茫茫一剎？
轉瞬已鮮紅朶朶！
而今——
我似執掌孤舵；
而今——
我更措手摩挲！
悄度那漫漫萬里，
放棹乎洶湧狂濤；
躊躇兮海宇，
擊楫兮高歌！
觀否？
宇宙森羅！
知否？
人生秘鑰！
喂！
原來『就是這麼！』
喂！
原來『不過這麼！』
我疾駛一葉輕舸，
猛向那愁煩深搗！
回首壁絕嵯峩，
不知如何飛過？

一九二九年之末日，於繫死欲效之樓頭。

是不是鎗聲在響

辣特

帶淚以詩來不覺拾韵而和蓋吾鄉亦遭劫未久也

是不是鎗聲在響
是不是血潮在漲
怎冲天殺光一片
又霎時彌我瞭望
到處是骨肉飄揚
到處也烽火高張
那辨我娘親族戚
那辨我梅花故鄉
愁雲兒密罩層牆
哀風兒沉充街巷
是茫茫河山萬里
已化作淚海汪洋
漫漫長夜何時央
任彼虎豹與豺狼
我青年志士們喲
知否磨拳而擦掌
且忍離象牙宮堂
胡婉依環林仙釀
到頭來香消玉毀
也祇得碎瓦蒼凉
更把那創痛遺忘
更把那愁煩深葬
撼乾坤的偉力喲
不會存泥湫滋長
倩雄豪把罪惡滅
倩情熱把大地蕩
明艷艷的新掛圖
便在這希期壁上
聽！鼙鼓已叮噹
看！鐵馬正奔放
風蕭蕭兮易水壯
塵滾滾兮凱歌唱

辣特於十一月十六號黃昏。

新年用品

賀年新片

茲由上海運到大批賀年片。冬至卡片等。共計百餘種。花色完美。無論政界。學界。商界。女界等。應有盡有。取價從廉。

格言日曆

十九年格言案頭日曆。及格言掛曆。第二批現已運到。存貨無多。欲購從速。

批發躉購無任歡迎

廣州世界書局謹啓

世界書局 ABC叢書 百種成功紀念

特別廉價 贈送書架

平裝一百本定價 $50.00 特價只收 $32.00
精裝一百本定價 $60.00 特價只收 $40.00

國曆十九年一月底截止

年禮

—新年必需的—

字畫碑帖，
賀卡，西封箋，
絲織畫片，兒童玩具，
五彩西湖芳箋，
布紋西封。

廣州中華書局謹啓

最新出版

如何使新教育中國化	莊澤民
兒童自由畫研究	趙我青
中國民族的病源及治療法	高槐川
民主與反民生	尼蒂
世界合作運動	衛惠林
中國田賦研究	馮節
歷史唯物論	施亨利
司法院最高法院判解要旨彙編	傅督泉
三民主義教育原理	范錡
牛乳研究	許復七
中學作文教學研究	阮眞
學看外國文之研究	周勝皋

廣州市永漢北　自動電話一一八〇一

民智書局

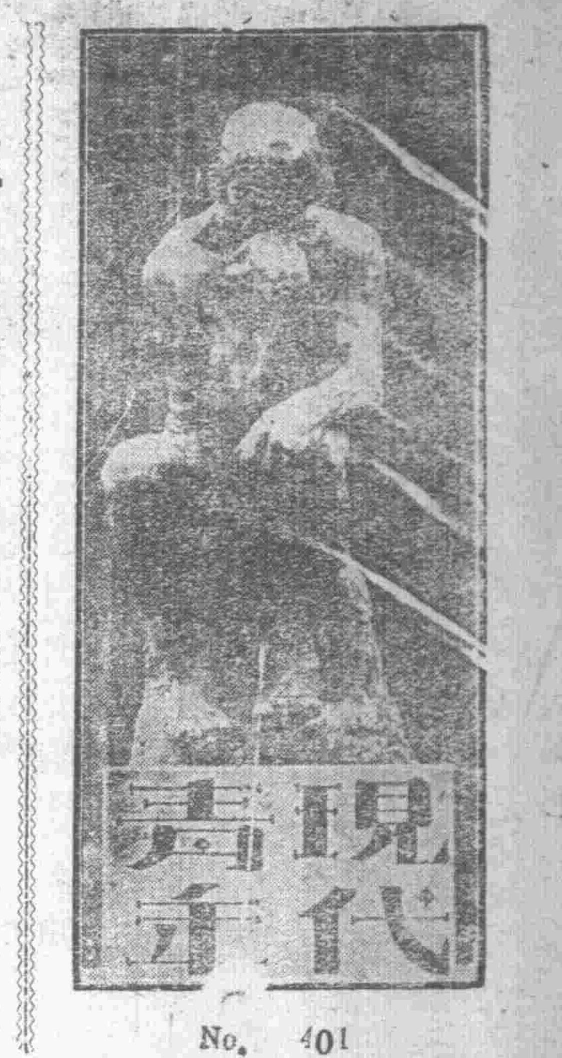

No. 401

英帝國主義經濟之衰落

Graham著　晏辛譯

因爲現今世界市場日趨縮小而生產力日形澎漲的結果，這其間包合的矛盾性一天一天加高，勢將必然地引起帝國主義的戰爭，這已是不可掩飾的事實。因這種矛盾性而形成的兩個主要的敵對陣營，便是英美帝國主義。雖然兩個國家表面上儘管講和平講弭戰，提議減少巡洋艦噸數等等，而製造戰爭的資本主義基本歷程日進不已，彼此終將不免於衝突。在資本主義的陣營上，美國以異軍突起之勢，未幾而執資本主義之牛耳，對於其他資本主義國家頗有威脅之勢，而資本主義鼻祖的英國對此尤覺局促難安。

國際貿易歐洲部分在一九一三年佔百分之六十四，而一九二四年遂降至百分之四十八，至一九二七年也僅得百分之五十。歐洲部分之減少的原因，一則因爲亞洲部分有相當的增加——從一九一三年百分之十增加到一九二三年百分之十四——而最大原因，則係國際貿易部分獲得鉅量發展。由此國際貿易上美國暗示對歐洲資本主義國家的威脅，歐洲各國一般政治家如白利安等曾經作過「歐洲合衆國」的宣傳。一自美國的關稅增加受了恐慌以後，這種歐洲聯盟的宣傳曾經盛極一時。站在反美國關稅政策的立場上，歐洲聯盟的結合誠然較之各個孤立的地位有利得多。這完全由於衰落的歐洲資本主義日形擴大的敵對而起。歐洲一般經濟學家的意見，都以爲「物質的力量同社會的力量都一樣無可避免地促使歐洲國家結成緊固的政治經濟的聯盟。」但這種形勢的發展，並不會使歐洲合衆國達到帝國主義的優越地位，只不過促使增加資本主義國家的敵對性至於二次大戰而已。

一九二八年國際聯盟經濟部估定國際貿易的體積較戰前增加百分之二十。但英國出口額量較之一九一三年尚不及百分之九十。而一九一三年美國出口額量僅當英國出口額量之一半，至一九二八年美國出口額量突增至幾與英國相埒，其額量爲五三四。○○○。○○○磅對五七八。○○○。○○○磅。英美資本主義之敵對的形勢顯然如此。

在許多市場方面，美國資本主義勢力異常發展的結果，每每促使英國資本主義不能不退出曾經獲得優越的地位。南美及遠東市場英國出口貨向來佔上風的地位，現在由美國取而代之。

大戰前，美國運往中國之出口貨值六。五四二。○○○磅，同時英國方面值一九。○○○。○○○磅，但在一九二八年內，美國運往中國之出口貨值三二。七○○。○○○磅，同時英國方面僅值二一。二○○。○○○磅。

美國資本主義不僅於國際貿易坐了第一把交椅，於資本之輸出方面也使歐洲資本主義國家驚妒不追。一九一四年美國輸出資本額爲二十五萬萬美金，至一九二八年已增加到一百六十萬萬美金（內中七十萬萬係歐戰時貸給歐洲各國的戰債。

英國國外貿易固然受了美國的打擊，即在大英帝國版圖之內，也已有了美國經濟勢力逐漸向上發展而英國方面則有衰落的趨勢。

一九二七年英國運往澳洲的出口貨較之一九一三年固然增加了一倍；但同年內，美國運往澳洲的出口貨比較一九一三年幾乎增加了四倍。南非洲方面的情形也是如此。英國運往之出口貨比較一九一三年減少了百分之五，而同時美國方面却增加了百分之六。再看坎拿大的情形，英國方面之進口貨僅佔百分之十七，而美國方面竟佔有百分之六十四之多！即在新西蘭 New Zealand 方面，英國之輸出額也是相對的減少。一九一三年英國輸往此地之出口貨爲百分之八二·四，而一九二五年減少到百分之七十三。反之，美國方面運往此地之出口貨爲百分之九·五，而現已增加到百分之十七。又一九一三年英國運往非洲西部肯野殖民地 Kenya Colony 及阿格達保護地 Uganda Protectorate 之出口貨值六·七○五·○○○磅，而一九二七年增加到一六·五○○·○○○磅，似乎增加很快，但同時美德日本在該處對英之貿易競爭也非常激烈。一九二七年肯野入口貨之英國部分也僅佔百分之五十四。

無論何處英國據有的市場，美國經濟勢力的發展都已先後得到很大的發展。

基於以上列舉的經濟的情勢，英國資本主義遂無可避免地陷於衰落的途中。爲要征服這些個面前的困難挽回最後的頹勢，英國資本主義應付支持已經精疲力竭，現在只得乞靈于工黨政府了。工黨政府之出現不能說是勞工階級得了若何進展，這只不過顯示英國資本主義確趨於衰落而已。工黨政府現在成爲資產階級後備軍的一個集團。現工黨政府所計劃的對美國的世界市場競爭，比較任何非工黨政府的政府皆更徹底有力，而這個也正是英國資本主義迫切的需要。

工黨要人湯姆斯 T. H. Thomson 近往坎拿大游說，以英國國外貿易家之意旨與當地實業關係方面有所接洽，意在協商如何共同抵制美國商品侵入坎拿大市場。又工黨政府執政權後，曾遣使赴南美接洽對美國之競爭，此行結果頗爲圓滿，與阿根庭政府成立英阿協約，此後英美二國在南美之敵對程度自將益趨劇烈。察一九一三年阿根庭進口貨英國商品佔百分之三十一，美國商品佔百分十四·七；而一九二六年英國商品減至百分之一九·三，而美國商品則增到百分二四·七。○肥胃頭忽被別人搶去，英國方面自然不肯能休，現在是極力要同美國拚個最後的高低。

英國又以某種優惠財政條件向阿根庭訂立合同，於此後二年內阿根庭允購買值八百萬磅之英國商品，工黨政府又擬定殖民地發展計劃，以大宗借款貸與各殖民地而以購買英國商品爲條件。

英國對美國所取戰畧若僅限于各地市之場競爭是不够的，他們還得一面竭暨於大英帝國內部之統一，在大英帝國版圖以內取自由貿易政策，使達到自足經濟的地位，而以關稅政策抵禦外貨之侵入。這固然是一個很好的理想，但一一求其實現真是談何容易，這問題中間所包合的矛盾使解決進行上步步發生困難。

在一九二八年，五月以前八個月內坎拿大運往美國之農業品較之一九二一年五月前八個月內的額量減少相當二千萬磅的價值，這完全因爲美國提高關稅制止坎拿大農產原料品輸入。據估計一九二九年十一月內美國新關稅率施行後，相當一千萬磅的坎拿大農產品又將被排出於美國市場，而同時如前面所述，美國商品之輸入坎拿大的則以橫溢不可阻遏之勢而侵進。這種事實自然不能不刺激起坎拿大傾向帝國統一而注重提倡英貨的政策。但坎拿大的情形也同其他各資本主義國家一樣，經濟問題上是橫亘着不能解決的矛盾。即以帝國統一一事而論，英屬哥命比亞 British Columbia 等地或能加以贊同，但葛比克 Quibec 方面決不會擁護這個主張的，那裏的實業家對於所謂祖國經濟是具着競爭反抗的態度。再加以英帝國主義本身各種衰落的事實與乎美國在坎拿大投資之有加無已，這明明顯示大英帝國主義的企圖將不免陷於不可能的境況。（完）

代孔子說幾句話（續完）

馮藹南

李石岑述孔子的人生哲學有說：「儒家的人生哲學，比道家的人生哲學更難研究，因爲從上面下面，前面後面，都可以看到一點儒家的精神，却找不出他的一個正面。譬如孔子的面目，究竟那一副面目，猶很難得捉摸，董仲舒何休一班人所看的孔子，又不是孔子；馬融鄭玄一班人所看的孔子，又不是馬融鄭玄一班人所看的孔子；韓愈歐陽修一班人所看的孔子，又不是韓愈歐陽修一班人所看的孔子；程頤朱熹一班人所看的孔子，又不是程頤朱熹一班人所看的孔子；陸九淵王守仁一班人所看的孔子，又不是陸九淵王守仁一班人所看的孔子；顧炎武戴震一班人所看的孔子，又不是顧炎武戴震一班人所看的孔子；廖平康有爲一班人所看的孔子，又不是廖平康有爲一班人所看的孔子；所以孔子的眞面目是很不容易捉摸出來的。」由這段話看來，一個孔子，已變爲不勝其數的孔子了。班氏藝文志說：「仲尼沒而微言絕；七十子喪而大義乖。」又說：「或者既失精微，而辟者又隨時抑揚，違離道本，苟以譁衆取寵，後進者循之，是以五經乖析，儒學寢衰。」在漢時已如此，後來更可知矣！

由此可知名爲孔子的思想支配下數千年來中國人的思想，而實是儒

一、英帝國主義經濟之衰落……Graham著　晏辛譯
二、代孔子說幾句話(續完)……馮藹南
三、新生之怒號……辣特
四、是不是鎗聲在響……辣特
一
二

黨政要書

商民謀求利益者不可不讀

經濟論叢

軍政關係經濟者不可不讀

是書爲交通大學上海交通管理學院經濟學會編輯，專爲經濟刊行。內容材料豐富，舉凡交通、實業、會計、財政、金融、商情、貿易諸端，[illegible]

全書上下兩巨冊◎定價洋兩元四角

農民新教材	工人新教材	商民新教材	軍人新教材	高小新主義 白話文範	白話文百日通	一束咖啡情書	民法總則 詳解
全書一冊 價洋 角	全書四冊 價洋五角	全書一冊 價洋 角	全書一冊 價洋 角	全書四冊 價洋五角	全書 價洋 角	全書一冊 價洋八角	全書一冊 價洋四角

情場失戀　纏綿集　洋裝巨冊　定價八角

劇情小說　蠶蛻集　洋裝巨冊　定價九角

以上各書照碼減售六折函購郵費酌加

廣州市永漢北　廣益書局啓

清代學者象傳

本月底截止預約

訂購請速

全書精裝四大冊　十九年四月出書
甲種夾貢紙印華裝本　預約二十元
乙種彩圖紙印和裝本　預約十二元
國內各行書郵費八角

本書第一集凡清代學者遺象一百六十九家，爲清季文學大師番禺葉南雪先生所摹繪，象繫一傳，蠅頭細書，亦先生手自輯寫，讀者不但可以考見有清學術之源流，且可瞻慕學者態度性行，以資範楷，撫習先生字畫，增進藝術，誠今世學人聞一知十之寶笈也。書用影寫版及金屬版精印，神采奕奕，無異原蹟。

索閱樣本附郵一角

商務印書館

商務印書館出版新書

歷史叢書　泰西進步概論　英國馬爾文(F. S. Marvin)著　伍光建譯　一冊一元八角
歷史叢書　世界大戰史　張乃燕著　一冊一元二角
新哲學論叢　張東蓀著　一冊一元五角
人生哲學　杜亞泉編　一冊九角
經濟叢書　統計方法　美國W. I. King著　甯恩承譯　一冊一元四角
尚志學會叢書　圖書館員之訓練　J. A. Friedel著　楊昭悊等譯　一冊七角
中華教育改進社叢書　科學與世界改造　陳裕光主編　徐養秋等譯　一冊八角五分
生理學　蔡翹著　一冊四元
糖溺病自療新訣　周振禹著　一冊四角五分
國學叢書　學生　周姜詞　葉紹鈞選註　一冊三角五分
明拓齊脩孔子廟碑　譚瓶齋收藏　一冊八角
中國舞蹈　八段錦舞　王懷琪編　一冊三角
新時代高級中學　外國史　何炳松編　上冊一元四角
新時代初級中學　黨義教科書　五種 憲法　陶彙曾編　一冊三角五分
新時代初級中學　國語教科書　第六冊五角
新時代高級小學　地理教授書　第二冊三角
新時代初級小學　黨義教科書　四冊各六分
又　算術教授書　第二四冊各二角五分
新時代初級小學　工用藝術教科書　第七八冊各一角五分
新時代民衆學校　三民主義課本　一冊四分
又　常識課本　第一二冊各四分
又　中國歷史課本　一冊四分
職工補習學校　工業常識教科書　第三冊各八分
又　商業常識教科書　第一冊八分
喬氏坎城旅談本事（附漢文釋義）Tales from Chaucer with Chinese Notes　C. C. Clarke著　葛傳槼註釋　一冊一元
芝麻與百合　Sesame and Lilies　J. Ruskin著　黃壽朋註釋　一冊七角
英漢對照　域外諺語摘句集　Proverbs and Quotations of Foreign Countries　顧序東選輯　一冊一元二角
文化英文讀本　The Culture English Readers, Book IV　李登輝編　卷四一元四角
文化英文讀本（翻譯問題解答）The Culture English Readers, Book Three (Key to the Translation)　第三冊三角

(18:8-9)

新式賀年片

大東書局出版

賀年片花樣　惟大東書局出版者　年年翻新

本局出版之賀年片○花樣年年變換，年年翻新。價廉物美，最受主顧歡迎。本年出版十二大類，每類自一張起至廿四張止，花式有一百十二種之多。

價目—自一分起至六分止。
印刷—大部份爲本局最擅長之三色版，美麗雅緻，人人歡迎。
應用—分中文西文新年用聖誕用各種。
文字—有中西合璧，有文言，有白話，有信函式，有詩詞式，有明信片式。
圖畫—有人物，有花鳥，有古裝，有時裝。

上列賀年片，大帮到粤，批發另議，甚表歡迎。

▲廣州雙門底大東書局發行·共和書局經理·

河南膠廠機爐爆炸 尚未傷斃人命

二十七日下午四時、河南白鶴洲武昌樹膠廠發生機爐爆炸一事、畧情已見昨報、惟情形殊欠詳實、後查其失事原因、緣該箱乃河南協興和所製、其額定貯風力爲一千磅、始足敷該機之容納、而是日當爆烈時、其箱藏風力五百五十磅、因風力不足關係、遂由風力倒壓、該箱遂突由背部爆烈、當時轟然一聲、響徹遐邇、全箱彈穿瓦面、騰高約十四丈、震塌瓦面亦方橫寬丈、可想見其爆力之猛、然幸尚無傷斃人命情事云、

第一監獄準備施工 請市財局代收墳地

本省第一監獄、節經法院核定先築該監之外圍墻、及墳平地坌等工程、查收用範圍內之蛤崗、墳墓纍纍、自應飭令墳主遷葬、以免妨碍施工、昨高等法院關於收用蛤崗一部、特致國市府請飭財政局代爲佈告收用、函云、逕啓者、查敝院收用本市廠前路即第二模範村地段、建築第一監獄一案、業經給價收用完竣、茲准籌建廣東第一監獄委員會函開、案經第五次會議、議決先行建築外圍墻及度及塡平地坌、定于十九年二月十日開投工程、請布告週知、等由過院、當經查照布告、幷登報週知在案、惟查該監建築地點、內有土名蟹崗一部、亦在圈用範圍、經派員查明該岡圈用部份、葬有墳山二百六十起、勢須令飭先期遷葬、以便興工、但關於墳地遷葬辦法、敝院向無成案、以資依據、相應函達貴政府、請煩飭局查照成例、代爲佈告、限期遷葬、所有補償遷葬費用、及一切辦法、卽由局逕函敝院辦理、俾資便捷、並希見復、至紉公誼云、

美化路燈放亮 點綴晚景不少

本市六二三路、爲中西交通孔道、公用局爲壯觀瞻起見、於日前在該路安裝美化雙頭柱燈多盞、現公用局更以市區各馬路、亟須點綴、特於各繁要丁字路口、如肄爲六二三路同樣之美化柱燈、計共一十六處、每柱安裝電燈兩盞、均用二百燭光燈膽、光力極強、照燿如同白晝、且爲利便管理起見、於各燈柱設有電掣箱一個、該電箱之鎖匙、交與主管警署、飭警保管、依時專司啓閉、聞各燈柱業經竣工、已於日前給電放亮云

籌辦河南水廠計劃

東山自來水廠水塔工程、業將完竣、開業在卽、其關于河南方面之自來水籌辦自辦、亦應循序進行、以慰市民渴望、公用局現查此項籌辦河南自來水計劃、現特再加攷慮、定河南水廠水塔喉管計劃、擬用三副狄氏黑油發動抽水機、每副一百五十四馬力、每分鐘能抽二千加侖、兩副實用、一副備用、每副每日共抽二百八十八萬加侖、足供河南全島用水而有餘、其輸運水源、先將河水由低壓機抽上高塘、經機器濾清、乃入清水池、然後由高壓機抽上水塔、供給用戶、計低壓機共需三副、每副三十五匹馬力、亦以二副實用、一副備用、大街管擬用二十寸徑者一萬二千元、小街管約二萬尺、水塔高一百二十尺、身長二十尺、徑四十尺、其餘另列詳表、共約全部工程、値毫銀六十五萬三千二百元、除地價約三萬元、由政府劃撥不計外、餘六十二萬三千餘元、擬租商承辦、其辦法參攷自動電話成例、半籌半借、籌款之法、卽以河南戶口、約有二萬五千戶、現祇假定用水者四成計、有一萬戶、每戶預收安裝喉管費二十元、一萬戶計、則爲二十萬元、其餘由市庫第一次先籌五萬餘元、其餘擬分三十個月籌繳、每月約支一萬二千四百元、計全部工程、在十八個月完成、所以分三十個月繳交者、一因分多成少、易於籌劃、二則可作機件之保固費、以憑穩妥云、

王劍李坤許廷光啓事

弟等前任六十一師駐省後方辦事處及第七旅西北江招募伕役委員、現奉令將廣州後方轉運處結束完竣、以前所發募員公事證章、概作無效、此佈

國民新聞

定期十九年元旦出版

廣州市長堤海珠前

中山大酒店 開幕通啓

敬啓者敝酒店准於十九年一月一日開幕矣室舍敞華敢誇天南第一烹調味好堪稱東粵無雙招待殷勤設置咸備又况一衣帶水正對珠海之公園幾度高樓都有三弓之花圃不獨王孫公子足縮游絲即使墨客騷人何妨小住開幕有期謹爲露布內容如許行再細陳尚祈荃照無任盼禱

西堤影戲院 西濠口大馬路
國曆十二月廿九日至卅一映
武俠冒險機關巨片
關東大俠二集
鄭麗珠伍天游主演
下期放映
譽滿東方武俠巨片
關東大俠三集
查瑞龍鄭麗珠主演
發揚東亞藝術的傑作

中國戲園 自動電話一二九二五號
國曆十二月廿九日至卅一映
偵探奇情滑稽巨片
金鋼鑽
但二春殷明珠主演
下期放影
武俠艷情滑稽巨片
白鼠
王元龍湯天繡主演
能振人精神引人發噱

新國民畫院 下九甫路電話壹零七肆號
國曆十二月廿九日至卅一映
明星公司特製品
丁子明阮玲玉合演
愛情悲劇
血淚碑
描寫由父母操縱兒女婚姻的戀愛痛苦。
描寫舊禮教阻碍正當的自由戀愛的反响。
描寫造成不規則的秘密戀愛底實在原因。
下期元旦日至三日換映
周文珠主演片
桃李爭春

永漢畫院 永漢路
國曆十二月三十日至卅一映
詼諧愛情趣劇
舞娘妙計
明星堅尼夫夏倫主演
一月元旦至三日放映
轟轟烈烈大明星
佐治賓哥羅夫主演
加快開車
巴黎公司萬金圓特製鉅片也

中華影戲院 西濠口二馬路
國曆十二月廿九日至卅一映
德國唯一藝術作品
血泊鴛鴦 全部十一巨本
慘淒宮闈艷史
瓊樓玉宇 華麗堂皇 山川名勝 外景雄偉 表演強烈 絕無僅有

中山戲園 自動電話一二九二四號
國曆十二月廿八日至卅一映
武俠哀情驚世巨片
小霸王張冲 下集
是一部有電影藝術的作品
張慧冲徐素娥主演
下期放映
大中華百合破天荒鉅製
女大力士
精武女明星鄭麗珠主演

模範戲院 西關十一甫馬路
國曆十二月廿九日至卅一映
女明星馬利安戲維絲大傑作
脂粉皇帝
男明星安東尼與莫蘭奴拍演
國曆正月一日至三日放映
諧角大明星威林軒士拍演
電影中人
女明星馬利安戲維絲主演

一新畫院 西關十八甫馬路
國曆十二月廿九日至一月二日
空前偉大江湖武俠巨片
七集紅蓮寺
完全東方色彩國製名片
預售一月五日至八日映
長城公司最新滑稽笑片
大鬧攝影場

南關戲院 永漢南電話一一三一七
國曆十二月廿九日至卅一映
諧角明星李門葛蔡夫主演
索油笑話
下期一月一日至四日映
精武大明星菲賓氏主演
巴黎三傑

明珠影戲院 長堤海珠公園前
國曆十二月廿九日至卅一映
描寫下流社會混漫傑作
賊巢彩鳳
女明星馬利雅士多主演
下期一月一日至四日放映
諧角大明星吉頓大傑作
攝影笑話
前年入選世界大名畫

經濟新聞

柴米同時跌價之喜訊 因來源漸多

近月本市柴米兩項、均飛漲價、而當戰事時、柴因來源短少、尤爲昂貴、茲幸柴米皆趨跌價、平民生活、實受益不淺也、最近市情如下

△米　近月之米貴原因、第一由於洋米來源減少、第二由於內地早晚兩造谷米皆歉收、遂至其價飛漲不已、在距今約一月前、因晚谷登塲、價已少跌、在最近旬日間、更陸續低跌、查其原因、有三、(一)內地軍事結束、西北兩江交通恢復、北路之韶州英德、西路之梧州、均有谷米運來、現時到省者雖屬無多、然源源而至、於粒食前途、救濟不少、此其一、(二)近數日來、有暹羅米船二艘、安南米船四艘、載米約萬餘包、開到香港、月有越南米船三艘、已在途、因此香港米市自來貨繼多而跌價、省城方面、因亦受風低跌、此其二、(三)由來港紙匯水低跌、化算較易、故由港辦米來省者特多、一時有供過於求之勢、其次各江水客、以陳村中山兩處土谷、較省價尤廉、多趨該途採辦、以致沙基一帶米埠、市況驟淡、貨滯價淡、遂不能不跌價、此其三、甚此種種、已漲數月之米價、乃不得不終歸於低跌也、

△柴　本市所需柴薪、向賴東西北三江接濟、在張桂軍事未發生以前、因各江水淺、運輸困難、其價已日趨高漲、軍事發生後、西北兩路來源驟斷、所供用者、祇本市各柴號所存者、及東江下游運來之極少數者而已、故其價乃至一日數漲、致市民有薪桂之嘆、近一星期間、西北兩江商運恢復、柴薪源源運到、故目下柴價稍跌、然刻值隆冬水淺、運輸終覺不便、大批運到者較少、至於粵路、其運費亦比水運畧昂、以是日來各江柴雖有運至、而價尚未見有大跌云、

中紙價值昨又回高 △晚盤入九成出九二五

(專訪)自逆軍敗退後、市面中紙價格、隨之而起、銀業界之淡友、以中紙日見高漲、則買入放出、皆無厚利可圖、乃出種種手段、冀將中紙價格壓低、故連日中紙畧見低跌、但此種伎倆、只能欺騙一時、事實上大局日趨鞏固、中行兌現有期、故不旋踵、中紙價格、又復飛起、查昨晚八時、永漢路各找換店標盼、入門九成、出門爲九二五、如在十三行各大銀號、當必更高、觀此中紙價值、不無達至九成五六、則兌現更易籌謀、一般淡友、倘有何伎可施也、(需)

找換店歧視舊毫日益猖獗 △望財政當局速加取締

(專訪)新舊銀毫、價格本同一律、前本市各銀業界及找換商店、曾經一度鼓動低折舊毫風潮、卒財政當局卽行出示嚴禁、當時表面似已告平息、但各找換店實仍暗中低折、直至現在、日久玩生、此種所爲、更形猖獗、查現目二毫新幣、可換銅元三十八枚三四、而二毫舊幣、最高亦祗換銅元三十四枚、次者更或只換三十枚不等、市上各商人及小販、因此影響、間亦有對於舊毫拒而不用、因而引起不少糾紛、於本市商務、有莫大損害、深願財政當局有以處之、使流通貨幣、效用不致兩歧也、(需)

又一訪稿、本市金融、自有所謂新毫舊毫之分後、商塲買易、與及賬項交收、遂大感困難、爲一般人之心理、皆樂用新毫而厭舊毫、於是拒用舊毫之事、不時發生、其間雖迭經官廳禁止歧視、但市面之厭棄歧視如故、近來銀業行對於錢銀買賣、且隱然以新毫爲本位、對於收入舊毫、則須低折、如純淨鮮潔之舊毫、每百元比新毫亦折一二元、畧爲黑色、如市面稱爲「黑毫」者、則每百元低折八九元以至十餘元、銀業行既如此歧視低折、於是凡與銀業行有來往之各行商入、遂不能不隨銀業行之低折而低折、結果遂致影響全市、現下市面對於舊毫、除售賣日用品之商店、及茶樓酒館等所謂雜行者畧爲行使外、其餘多不允收用、當此歲暮交收頻繁之際、於金融上實多障碍、故商塲咸望當局設法救濟云

韶州中行明日復業 ▲中紙價格已漲至九三

韶州中央銀行分行、昨奉廣州總行令、遷回韶州、籌備復業、該分行主任黃毓芳、遂於廿六日由省率領全行辦事人員、乘搭粵漢車往韶、至晚間十時許抵步、遷回韶城行內佈置一切、聞已準期十九年元旦恢復、韶市商民、以中行返韶復業、知中幣兌現有期、故市面中紙、已漲至九三、且均不願放出云、

國曆新年中之商塲狀況 ▲旗幟鮮花爆竹紙花燈籠…日來極爲旺市…

民國成立、已十八年、人民習慣已深、每年對於國曆新年、均無甚表示、是年以國曆行之已久、人民多知其便、且是年政府推行國曆、不遺餘力、故商塲中生意稍大者、多用國曆結賬、而新年點綴品中、如旗幟紙花紙燈籠等、日來亦極爲旺市、卽鮮花爆竹等、往年必須夏曆尾禡後、生意始日見暢旺、本年現在夏曆僅十二月初旬、而生意已有應接不暇之勢、想本年年底、市民當可一致慶祝國慶新年云、

一年來本市各行商業之回顧(十三) ＝古玩行比去年更淡＝

古玩原爲一種玩賞之物、此種生意、在前清原極好做、因其時大局太平、且生計不如今日之困難、故一般政客商人、多有餘貲以購此、且其時朝珠花翎等物、又復大行其道、故古玩店多獲厚利、迨光復以還、頻年戰亂、官員則多存五日京兆之心、富室則多已徙居港澳、朝珠花翎、又不合時宜、古玩業遂一落千丈、蓋古玩店之銷路、大抵不外政客富商及辦伴莊等三種而已、現政客既無心及此、富商又遷徙四方、原日生意、已三份去其二、惟恃辦伴莊一途、銷貨實合少數、故連年古玩業全行生意、均冷淡萬分、其合股營業、多已歇業、現所存者、多獨力經營者而已、因獨力經營之古玩店、多存貨達數千元者、而古玩又與其他貨物不同、別種商店如欲歇業、可將存貨完全拍賣、卽可收盤、但古玩須投其所好、則價値甚高、若不合意者、則雖廉不買、故各將古玩店存貨拍賣、雖有數千元之存貨、亦往往不能値回數百元、故多有欲罷不能之勢也、至言本年行中商況、則較去年更淡、蓋本行年來生意、均祗賴伴莊、已如上述、而伴莊之中、又以安南爲最大銷路、本年安南大加稅率、古董之稅、較別種尤高、故古董入口、增至值百抽百、當地商民因成本太高、多數停止辦貨、是以行中生意、更受影響、現在每店往往三四個月始做一二百元生意者、其困難情形、可概見矣、

北江新花菇價格騰漲 ▲食家求之切…收成又不豐

(專訪)北江南雄等處、出產多菇花菇最豐、其美味甘香、早已膾炙人口、故價値恒駕乎日貨之上、除省港行銷外、每年辦往金山者亦不少、今年北江出產各地、因天氣亢旱、收成不豐、來貨稀疏、而現當旺銷時期、買客需求甚切、以致價格連日飛漲、查昨日北江新花菇每担沽至五百四十五元、多菇沽三百五十元、草菇沽一百七十元、(純)

滬紗多來市情仍淡靜 三江客無力牽銷 行上銀根亦甚短絀

(專訪)兩日來花紗到源、頗形蜂湧、每有上海船抵步、屢寄輒過千包、以致入倉花紗、大有無地可容之勢、惟西江買客、以桂省戰雲瀰漫、梧州上游通商窒碍、貨物滯銷、而目前辦往之貨、積存尚厚、迄未銷化、故刻下仍少登塲辦貨、卽東北兩江客買貨亦非大宗、生意又是淡靜、且因行上銀根異常緊絀、各家以來貨甚湧、倘有客問津、多允卽價沽放、俾得現金週轉、故昨日本市各嚒花紗市價、多趨順態、茲將價目錄下、三十二號藍鳳三百八十元、彩球三百九十元、雙馬三百六十二元、四十二號陽鶴四百一十八元、花蝶四百一十元、四十號彩球四百一十元、二十號藍鳳二百九十二元、仙桃二百九十三元、鴻禧二百八十六元、五福二百六十七元、十六號藍鳳二百七十二元、日光二百七十四元、地球二百七十元、十二號富貴二百六十一元、立馬二百五十九元、金城二百七十元、孔雀二百六十元、寶彝二百六十元、得利二百五十六元、飛機二百五十元、天官二百五十八元、十號人中二百四十元、大寶二百三十八元、帆船二百四十一元、孔雀二百四十元、金城二百四十五元、得利二百三十一元、荷蜂二百二十八元、嘉禾二百二十六元、六號正雙獅二百〇八元、副雙獅一百九十元、(純)

生仁甚少成交 油市化途未暢 搾家買意亦閑

(專訪)生仁運船陸來共有八九千包、買客以其來貨蜂湧、且油市消途未甚暢旺、搾家買意轉慢、故皆不甚興作、以致新到之貨、成盆甚有市情有日趨淡順之勢、茲將昨日各種生仁價目錄下、新鳳船十兩零三九、中貨十兩零一、大連仁九兩九五、中九兩七六、上博山仁十兩零二九、中十兩零二四、山東仁十兩零一八、舊山東仁九兩九八、河南仁九兩八四、開封仁十兩零一八、新郯城仁十兩零二八、新徐州十兩零一、新東仁十兩零二、新鄒縣仁十兩零二、新汶口仁十兩零一八、(純)

冬衣求過於供 每打約貴二元

(專訪)本市土織棉毛冷衫、前因軍事影響、西北兩江交通梗塞、銷路斷絕、各家貨物積滯甚多、價格頗有低跌、自軍事解決後、各地交通陸續恢復原狀、而辦貨者亦紛至沓來、且兩日來天氣驟轉寒冷、無論零沽批發生意、市勢忽然暢旺、但土織棉毛冷衫、多用手機製造、現值銷途轉暢、雖日夜開工、起貨亦屬有限、以致一時大有求過於供之勢、價格因此每打驟漲兩元之多、查羊棉毛冷衫原日每打値十五元餘者、現已沽至十七元四、全毛冷衫原日每打値二十元者、現在則沽至二十一元六毫云、(純)

船來煤汽燈暢銷一時 電燈頻熄之結果

(專訪)本市電燈、無論在軍事時期或平靜時期、在入夜七八時左右、必有多次熄滅、因此市民多購備煤汽燈、以資補救、此種汽燈銷路遂日擴大、尤以船來品爲最、查此種煤汽燈、日貨最多、市面商店、因其點時手續容易、及不致耗油太多、光線亦能與普通煤汽燈相幷、故幾於無人不備、而其銷路乃大暢、此種商店、殊不匪也(需)

影戲場 伏虎嬋娟
京津滬馳名大面泰斗丁永奎
影畫場 虎將平蠻
月向那方圓
男女共和 散共和

地方新聞

海陸軍協剿南路土匪
海軍陸戰隊定一日乘輪出發

南路瓊崖高雷各屬、近有土匪乘機勾結叛軍、四出滋擾、日昨經總部檄調范德星團前往剿辦、現查海軍第四艦隊司令陳策、爲迅予殲滅匪氛起見、特計劃水陸協剿、以收肅清之效、決定檄調得力砲艦數艘、及海軍陸戰隊第二團陳明衡部、定於一日乘輪出發、開赴南路各屬大舉清剿土匪云、

(又訊)袁華照部、即袁蝦九、稱兵叛變、圖謀響應、經總部檄調第二獨立團范德星、第四獨立團張之英兩部、開赴增城龍門陽江等處分頭剿辦、海軍司令部亦派平南軍艦水陸協剿、業經范團偕同平南艦將之擊潰紛竄桂邊、昨范團長以陽江叛軍已肅清、除調一部駐防陽江保護外、並率領大部開赴高州剿匪、昨已電呈總部報告剿匪經過、並賚平南軍艦昨亦已由陽江調返省河云、

開平縣長電催各鄉推舉保甲
限文到七日內列表呈報

開平縣編辦保甲、經規定日期、通令所屬依照辦理、茲查推舉甲牌長之日期、已經逾限、僅有些少鄉委會、未將甲牌長推選完竣、昨縣署又復電催、其電文云、開平各警察區署長、各區鄉委員會均覽、本縣編辦保甲、經將擬定進行程序頒發遵辦在案、茲查推舉甲牌長之日期已經逾限、而各鄉委會仍有陽奉陰違、因循敷衍者、各區署長、各區委會、負指導督催之責、並未將指導督催情形具報察核、尤爲放棄職守、須知編辦保甲、與地方治安有莫大關係、爲肅清土匪之不二法門、迭奉上峰催促辦理、刻不容緩、合亟電催、各區署長、務須依照進行程序、分赴各鄉村指導、分期呈報察核、各區委會亦須認眞督催、限文到七日內、將該所屬區已未推舉甲牌長之鄉委會、列表呈報、其有以前未經成立鄉委會地方、自此次電催之後、更須催促成立、迅速舉辦、倘再違延、即以藐視功令、破壞保甲論、各宜凜遵爲要、縣長沈、號印、

香港天花盛行
往港者須要種痘預防

天花痘症爲劇烈傳染病之一、死人極速、年來內地厲行種痘、此症已少發現、茲接港函、近來香港埠內、連迭發生痘症、每星期內最多者達三十餘宗、現下仍有發現、港中各醫院、爲杜絕傳染起見、已分頭厲行種痘云、

台山 阮梁兩姓醞釀械鬥
因爭風水所致

台山各鄉械鬥、爲恃强凌弱、宗法社會之陋習、早經政府嚴厲查禁有案、昨吉邦區阮梁兩姓、因建築公路、互爭風水、各不相讓、兩走極端、近日竟欲互相械鬥、大有一觸即發之勢、縣署據報、以各鄉械鬥、早已懸爲厲禁、此次阮梁兩鄉、因築路爭執、自應候政府妥爲解決、豈容無知之徒、輕舉妄動、因此縣署特分令吉邦區自治委員會暨塘頭西廓兩鄉委會遵照、迅即嚴加約束子弟、不許妄動、以免滋事云、

民政廳令飭各縣
整飭綱紀糾正陋俗(十九)
連縣、萬寧、陸豐、開建、海康、

▲連縣 民政廳令連縣縣長認眞整頓市政云、爲令遵事、案據第八區巡察張紹瑨報稱、該縣城廂內外、所有街渠汚穢不堪、臭氣迫人、尤於縣署直街爲甚、小販隨地擺賣、不獨阻碍交通、於市政觀瞻、亦大有妨碍、夜間街燈黑暗、警察亦無站崗出巡等情、合行令仰該縣長、迅即淸除汚穢、認眞整頓市政、仍將遵辦情形具報、此令、

▲萬寧 民政廳令萬寧縣縣長梁寶鏡、爲令遵事、案據第十八區巡察陳于數報稱、該縣之惡風陋習、(一)攻訐、派別紛歧、人心敗壞、常巴結官廳、互相攻擊、動輒認眞爲匪、置之死地、(二)停柩、人死收殮之後、停柩屋內、上等人家、常停至一二月纔出殯葬、中等人家、亦停一月半月、下等人家、亦停十日八日、以示尊重死者、(三)神話、人有疾病、或遇瘟疫流行、便往拜求神像、有所謂道童者、自稱神附其身、作迷睡之狀、指示醫藥救護之法、此種陋習、隨處皆有、尤以婦女迷信最深、(四)淫廟、縣屬和樂市、風氣淫佚、私娼充斥、此外燒衣、建醮、星卜等陋習、亦尚未革除等情、查上列諸陋習、或干制禁、或碍衛生、或耗民財、或傷風化、均應切實禁革、以肅紀綱、而除迷信、爲此令仰該縣長、即便遵照辦理、具報、此令、

(又訊)民政廳據密查員報稱、萬寧縣長梁寶鏡、屢假佈告禁止演戲爲名、私收演戲保護費、每天收三元至十一元不等、倘不遵交、則即飭令停演、至于雜賭如九十攤蔴雀等、前任業經禁絕、該縣長則陽禁陰縱、且每日派縣兵到九十塲收抽保護費、以致九十攤蔴雀等、佈滿縣城等語、民政廳據此、如該縣長確有上述行爲、實屬有違法紀、特于昨飭介第十八區巡察趙廷護、迅往該縣、嚴密調查、詳細具報告、毋得徇情、俾憑核辦、以維縣政、而警官邪云、

(又訊)民政廳據密查員報告稱、查征收錢糧五分五釐補水、自民國三年起加征至民五、已經通令取銷、惟萬寧縣歷任縣長、仍照舊加收歸入私囊、又據第十八區巡察陳于數報告稱、萬寧縣屬催糧司事、弊端頗多、即如串票一項、每張條銀倉米各款銀二分、而催糧司事於征收時、則分爲多張、繳納則合多張而爲一、從中漁利等情、昨特令飭該縣縣長、嗣後征收錢糧、須遵章辦理、不得額外苛索、催糧司事舞弊漁利、應查明撤究、以袪積弊云、

(又訊)民政廳據第十八區巡察報告畧稱、萬寧縣不肖團董鄉紳、常挾嫌誣陷良懦、或對悔過自新者、施以恐嚇威迫、小民不堪其苦、因而流往南洋謀口者、日漸增加、又如與黎民接近之漢奸、對于黎人利用愚點、或設計敲詐、或重利盤剝、因此黎民之稍有資財者、亦多傷產傾家、不能維持其生活等情、民廳據此、已令行該縣長、分別查禁、以安良懦云、

▲陸豐 民廳令陸豐縣長劉克明云、現據第十二區巡察宋墾附報稱、該縣人民、迷信神權甚深、有病多不延醫服藥、或求神方、因偏信巫覡禱祝、早斷喪生命不鮮、且姓代觀念、牢不可破、時啓爭端、分有烏紅旗地界、偶因小故、輒釀鬥禍等語、查該縣此種惡陋風習、足爲訓政實施障礙、仰即認眞誥誡禁革具報云、

▲開建 民廳令開建縣長云、爲令遵事、現據第四區巡察王祿倖報稱、該縣附城之南豐市、金裝市等、私娼非常發達、淫婦蕩女、不論有夫無夫、每被淫媒引誘、到市充當私娼、其親屬亦恬不爲怪、謂係風水與家山所出、少事干涉、傷風敗俗、莫斯爲甚、應從嚴查禁等情、合行令仰該縣長、迅即設法嚴禁、以端風化、仍將遵辦情形報核、此令、

▲海康 民廳令海康縣長姚之榮畧稱、現據密查員報告該縣第八區烏石港署長陳均松常不在署、全由署員陳德芳代理、其人非常荒唐、包妓在署、烟燈常便、當警長警兵下鄉傳案時、任意誅求、人皆嘖嘖等語、查陳均松身爲署長、常不在署、已屬糊塗、而陳德芳更敢在署包妓開燈、尤爲目無法紀、仰該縣長迅予查明撤懲、以儆官邪云、

廣花公路 客車昨已通行
△每客收銀一元二角

市北廣番花公路、自成立以來、交通敏捷、鄉民稱便、惟路途尙欠平坦、汽車來往、時感顚覆之虞、昨有花縣利民汽車公司汽車、由花縣開載搭客返省、搭客中有不慣乘坐者、嘔吐狼藉、查該車係大有運貨公司、以貨車改裝客車者、來往花縣省城每客收銀一元二角、聞該公司設在花縣坪山墟、現仍陸續購車行走云、(中原)

莞龍莞太路 定期全路通車
定一月一日爲全路通車日期

莞太路自興築以來、無日不加緊建築、以期如期通車、嗣因各段涵洞便橋蓋搭遲緩、以致延期、又因承搭便橋商人偸工減料、又須將不固之處搭過、復因延緩、昨聞該路已能由石龍直至厚街以上、諒於本月底可全路通車、頃聞明倫堂定於國曆一月一日、爲全路通車日期、並于是日舉行通車典禮、至關於籌備事項、仍照舊案請歐李兩委員担任、刻該兩委員已積極籌備、屆時定有一番熱鬧云、

曲江縣 委任人員征糧
糧房承充改爲委任

(韶關通訊)曲江縣錢糧、積弊甚深、歷久未除、每逢不良縣長、勾通不法糧書、浮征冒收、人民苦之、故新任縣長曾氏接任後、即將糧房承充法、改爲委任、並於昨二十七日、召集各團體紳商開會、推舉負責人員征糧、比即舉李鶴舉任爲徵糧主任云、(明)

東莞渡延期返省
因輪機突然損壞

東莞和合輪渡、航行省莞、素無愆期、距昨廿七日、輪至下午五時、仍未見該渡抵省、候渡者咸在碼頭觀望、復據調查、該渡已於是早六時半開行來省、不料駛至該屬厚街鄉附近、突然輪機損壞、深恐不能遠航、迫不獲已、折回莞城修理、一說則云該渡途中發現埠上有匪、恐爲所算、乃亟返駛、以免自被刦之虞、惟該渡已不能到省、而廿八日爲該邑東莞醫院開幕之期、水路已無船可濟、鐵路又未通車、屆時該邑人士及代表等、當不免有望洋興歎之盛云、

華僑消息

往美洲華僑搭日郵船 須多備川資三百餘元
由日本郵船公司定此新例

日本郵船公司、最近對於華人赴南美洲而經中美洲者、須預備港紙三百四十四元、始准前往、此例頒發未久、一般華人、赴南美洲者、已經籌備川資港紙一千元、若加增三百四十四元、未免困難、目前經由某金山庄之司理鄧某、向該公司交涉、欲要求取銷此例、但該公司不允、據該公司司理稱、前次有華人多名、經巴拿馬地方、因手續未清楚、致爲該處政府查出、不准登陸、但該搭客又無川資返港、公司故不允也、後遂電港頒發此新例云、鄧某以該公司如此堅持、知無取銷之希望、乃作罷論云、(南折)

目 ●廣東黨務週刊三十期已出版
一週大事述評 今日政府之責任與國民之地位 蔣介石 改組派的分析(完) 黃遠仁

廣東黨務重要
本刊自第三十期以後暫行停止此後改爲半月刊其名稱另定至關於黨務

市「廣青」第二期目錄
時評 「理想的戰士」(借題本期的對面) 2.1.撤消領判權 日本免帶勸寄耶 4.3.建設和教育 3.我們是爲了學生的利益嗎 2.1.奇怪的青年 我永是愛你的一人

廣東建設廳召投花捐附加路費廣告

本廳現定期十八年十二月卅一日下午二時在廣衛路本廳開投佛山等十二屬花捐附加路費定底價月餉毫洋三千元正如有志投承者仰即到取章程屆時到廳競投可也

遺失

啓者任乃衍前因隣街失愼、幷十一月初四早隔隣又失火當時忙於搬遷失去粵路股票張字第二冊八十三號一張一百份除呈報粵路公司外特登報聲明作廢 任乃衍啟

南海縣黨部執行委員會組織部通告

爲通告事查下列補行登記各黨員業奉到新黨証到會並發出通告所屬各級黨部轉知各員來部換領惟查未換領黨証者尚屬不少亟應清發以完手續茲特將各姓名開列於後仰各員務希從速來會携全前領新登記証或登記証換領黨証勿再延是爲至要右通告

計開
黎德操 湯熙 侯兆山 施家相 朱宜甚 林斌 余碩石 鍾仲儀 彭炳仁 馬其文 盧景韶
霍鴻遇 楊文蘇 崔仲則 鄧國屏 徐學培 顏仲孚 薛滄遠 蘇藻元 鄧漢鐸 楊毅三 薛鶴軒
黎劍東 曾昭琳 蘇潤蓮 伍晉 鄧懷漢 饒鉅庭 雷步 何昭舜 馬錦荃 鍾垣 謝善亭 陸偉英
游順基 方友勤 羅露西 韋慈銘 羅烈群 張科 馮兆銘 馮漢昭 何昌華 吳伯端 何鳴夏
何玉成 劉星 陸淸泉 何澄 劉香際 譚秋聲 吳漢軍 吳振譯 吳焜文 霍健相 吳日新 陳信民
關昭漢 陳其勛 王時新 王伯齡 曾秉元 陳雲 陳仲輝 陳英 陳頤碩 陳濟羣 陳少軒
陳昕 陳湘泉 陳詠濤 梁仲詒 梁榮 梁志興 李碩如 李肇芳 李春廣 李國權 葉熾廷 馮子其

華京鞋廠

原日高第西約 遷往高第東約
華京鞋廠
擴充營業 買一對 送一對

你想求

肉的豐滿與艷麗
血的充足與活動
請服
中國寶藥
冬令大補品
補藥中之寶
每瓶一元
代售處 永漢北老威 十七甫仁壽 十三行宏樂 永漢南南天 十八甫普威 太平南許昌記

▲黎啟康牛痘苗行

黎醫師所製純良牛痘苗久經廣州市衛生局立案香港政府註冊上海工部局衛生部化驗認爲純良適用新鮮牛痘苗現已製備儲藏冰氣房倘蒙定購無任歡迎
總行廣州市一德中路
▲自動電話一一三五二

金錢嘜三戒煙傑

提防假冒影射
羅家濟 明獲
戒煙葯丸 每盒大洋一元二
戒煙葯粉 每包大洋四角
調補葯片 每包大洋二角
全中國總經理廣州市太平南路宏業公司
中外各埠均有代理
代理處 西堤二馬路海源 萬福路利安藥房

潑佩科牙膏

口齒之福
用本牙膏擦牙之後立起一種淸凉快暢之感覺與其他牙膏迥然不同因本膏含有一種監質能使唾液增加抵制口酸保護牙磁永不朽腐實爲科學的牙羔不僅清潔牙齒且爲口齒造福焉

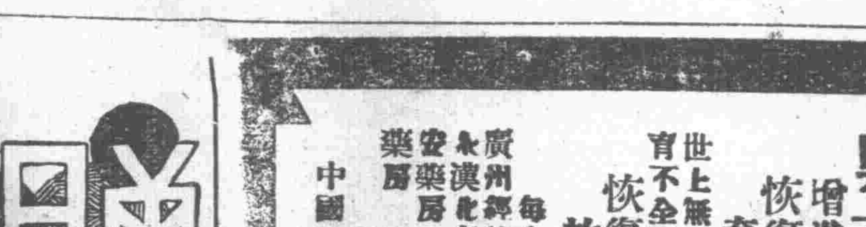

德國拜道爾夫廠製
廣州謙信洋行代理
各大藥房均有代售

提防假冒

各埠代理 瑞芬氏藥露者 萬分注意

啓者鄙人自運瑞芬氏藥露經已多日久歐露專治腎虧滑精夜間夢遺早洩甚至不能生育等症一經服用無不應效自出世以來歷各界贊許相爭樂用久已風行全球銷路獨一無二之品鄙人向無委別人往各處發售廣州市太平路昌華藥店爲全權總批發惟近來本市有某某藥房假冒本氏商標自造僞藥欺人謬稱瑞芬氏委任往各處降價發售不顧利害貽誤同胞猶幸本主人早顧及此曾向中國國民政府及英國政府註冊立案不准別人冒效想法網森嚴此等人何難弋獲今特敬告同業切勿辦售僞品致受法律處分欲代理本氏藥露者請往廣州市太平路昌華藥店及香港同文街巧明棧購買自必無誤也貴客光顧分別眞假認明飛鷹含有十字號恕不致誤
▲瑞芬氏總理人謹啓▲
▲經出花紅二百元如有人贓幷獲即照數賞給▲
▲總批發太平路昌華藥店啓

贈送壯腎藥珠

暖丹田 壯元陽 功能 生精 補血 強筋 健骨
樣品一筒 可服兩天 已見功效
欲得壯腎葯珠樣品者請將此券剪下填明姓名地址並附本國郵票十分寄交本藥房當即郵贈
姓名
地址
廣州漿欄街梁廣濟藥房

育斯靈

返老還少 發育要素
德國韋那博士大發明
育斯靈
返老還少 男女發育 强腎秘寶 不二聖劑
增進發育 用後發育異常 恢復青春 精力永久不衰
育斯靈發明後 世上無年老無腎之慮及生殖機能衰弱發育不全陽痿腎虧早老衰弱等病 恢復已失機能 發育新機 效力不可思議
每盒售價七元
廣州錦榮 十八甫活倫藥房 曾威藥房 永漢北老威藥房 十七甫仁壽藥房 泰康堤活倫 安樂房 十三行安樂藥房
各埠各大西藥房均有發售
中國南方總經理太平南路保羅藥行

久咳丸

久咳不治必成肺癆 請服
久咳丸
一服止咳 再服除痰 三服全愈
各埠各大藥房均有代售

○以德得名。以學保之○

血汗之研究

芝瑛

凡人當神疲力竭之際。或受驚之餘。肌膚之上。間或有一種赤色之汗發生。是卽通常稱之爲血汗者。此血汗之現象　當中世紀時。咸以神秘視之。蓋以爲血液自皮膚上滲漏而出也。人有遇此。或以爲身受神譴。或以爲兀妄之災。則必驚惶失措。或則乞援於巫覡。迨至近年。顯微鏡之術愈益精進。乃始恍然於血汗之緣由。而神秘之說。不能立矣。

血汗之成因。據顯微鏡之考察。實爲一種微細之生物。此種微生物含有一種黏液。專易黏附於人體之血液。故凡人當盛怒之時。氣血憤張。一遇此物。立卽黏附蕃殖。而逐漸擴張其範圍。此生物之黏液。色既紅赤。故一與人體之血液混合。直有點點之血汗。實則初無大害。當其發現之初。但以溫水及肥皂滌之。再塗以滅菌之藥。卽無患矣。

與此血汗生物之相類者。亦常發見於吾人食物之上。卽如麵包卵汁及牛乳等上面。往往有紅點或血紋發生是也。此亦爲微生物之一種。此外如溝沼或濕地之上。亦往往有此奇異之點發見。此種種皆爲微生物作祟。此生物發生之由。皆由水中或濕土上之腐爛植物或動物。其物體極細微。然凝集既多。遂現成種種顏色。此生物之色。素有白。綠。黃。紅灰。棕黃。黑等色。

美顏水之製造法

▷幼虫◁

在嚴寒的冬天。風沙相混。空氣極爲乾燥。人們皮膚亦爲皺裂。尤以面部缺乏脂肪的姑娘才姐們。受其痛苦。實在不少。而且有碍美容。市上所售的雪花膏之屬。雖能美顏潤色。但取價甚昂。極不經濟。茲將平日較有經驗之「皮膚皺裂水」製造法。介紹於下。

○……材料……○（一）甘油Glycerine三兩半。（二）香梘（以適于洗面者爲合）八錢。（三）水半升。（四）香水適量。

（說明）其主要成分卽甘油及肥皂也。因甘油極易吸收水分。愈純者吸水分愈多。然若以純粹之甘油與皮膚相觸。能吸收皮膚內部之水分。致皮膚焦痛。若以稀淡者搽面。則僅吸收空氣中之水分。使皮膚滋潤。且能退除皮膚上因日光所生之褐色素。而變爲光潤潔白。至若肥皂因含有脂肪。亦可滋潤及補充皮膚上缺乏之油質。但必須爲洗面香梘。因鹼化較完善也。（因洗衣梘含鹼性過多有損皮膚）

○……製法……○先以肥皂切成薄片。溶於一半之水中。其次加入甘油。隨加隨調。攪和後再加其餘之水。不絕攪拌。攪至極勻。然後加入香水。

注意。當香梘溶於水中時。不得少有沉澱。落香水之前須調得極勻。香水之份量須以香水之優劣而定。水須清潔。甘油一物。各西藥房有售。

怎樣去選擇職業？

（碧嵐）

職業是人們最重大的事情、所以我們就業以前。千萬要加以考慮。否則隨意就業。不是學非所用。卽是和個人的性情能力格格不相入。結果必致一無成就。在個人感受極大痛苦。在社會毫無利益。因此我們選擇職業的時候。處處要斟酌研究。用科學方法和反省工夫。加以注意。

第一、選擇職業要依據個人的特性、興趣、志願、環境和社會的需要。

第二、擇業是終身大事。萬一誤入歧途。時間和經濟都受損失。所以切不可草率從事。

第三、我們應有一生的職業計畫。規定的目的、進行方針。以期達到所定的目的。

第四、對於所擇的職業預備相當的學識。

第五、青年擇業以前。應有充分的基本教育。更宜練習各種學科和作業。試驗性情之是否適合。作實地就業的標準。

上面五個方法。是職業教育專家研究的結果。是最安當最穩健的。總而言之。人們就業是求快樂。不是求痛苦。所以有礙身心發育的職業。或和個人旨趣不相宜的職業。還是不就爲宜。

醫事顧問

○問　我在十二歲以前。患膿漏耳。耳朵旁發生一個細瘡。時有痛癢。後來蔓延全耳都爛。治愈後至今又復發數次、到十四歲以後雖不復發。但尙留小孔。時覺痕癢。用手搔之。其癢方止。又常流出白色濃膿少許。他人覺得臭氣。現亦如此。未悉對於身體有何窒碍。有何方法治之。希爲解釋。（佚名）

○答　來函所述病狀。係因當時醫治不得法。致遺留膿漏症。時發時止。可用五百份或二三百份濃鉍猛養水。以玻璃水唧注入細漏管內。並用下方。加布力二。○瓦　星養粉一○○。一瓦　白花士苓一○○○○瓦　研和塗布以棉花包裹有效。對于身體無甚防碍。（丘公實）

○問　小腸氣（一）弟身體頗弱。時有腦腹胸腰骨痛等症。食物多不消化。前年曾犯遺精手淫。現已禁絕。惟請醫開方服藥。亦不能痊愈。請問此種係何病症。請爲示知。並介紹良醫及治法。（二）患小腸氣病已及年餘。步行遠時則覺有微痛。且睪丸下墜。長約二英寸。左側較大於右。似小腸落入其內。此症有無防碍。治法如何。並賜示良藥。（李明之）

○答　（一）頭痛腹痛胸痛等都是一種症狀。有這種症狀的病症。豈止百幾十種。所以沒有診視過貴體的我。只好說一聲不曉得。（二）小腸氣這個病症。在小孩子的時候。愈幼愈妙。用小腸氣帶可以全愈。但是過了這個時期。究竟這個辦法。是絕對沒有效驗的。生理學上是這樣子。沒有辦法。我們只好罵上帝造人不巧妙吧。我們更不曉得有小腸氣的眞藥。我們只曉得有小腸氣的不眞藥。對於小腸氣。我們所曉得的最眞的藥品。是手術。小腸氣好像一個炸彈。這個病症不爆發的時候。是沒有危險的。可是一旦爆發。身便與之俱碎。這並不是驚人之談。稍有醫學常識的都曉得。請你問問個醫生。看他怎樣回答你。（譚大同）

嬰兒與育母之福利

市立育嬰院院長伍智梅

……2……

就嬰兒最易犯而最險惡之症而論。厥爲白喉與嬰孩及痘症。據加州衛生部報告。一九二五年犯白喉者有一萬一千人。因之致命者七百人。誠爲空前紀錄。一九二六年犯者六千餘人。死者三百人。然以上所舉。皆非不可避免。其因父母懈怠致而損命者。數達一千二百五十。再此二萬一千兒童雖幸得愈而生存。然多數因白喉遺痕受害終身。因白喉所發烈毒常影響心臟及他種生命器官。故多數心病之人。常因少時白喉而致。倘上述兒童皆預防白喉。則死亡可減而疾病費亦可節省。預防白喉唯一有效方法。卽使兒童種毒—反—毒（西藥名）自一九二四年迄今。加洲兒童曾種此毒—反—毒以預防白喉。惟毒—反—毒不可與反—毒—（亦西藥名）相混。反毒爲用之以醫治白喉者。反—毒—不能用之醫治白喉。乃僅用之以預防白喉。反—毒—于白喉犯後廿四小時以內施行能治白喉。若用之以防白喉。則無絲毫價值。因其效僅能有一二週。毒—反—毒用之以預防白喉。可有數年之效。施種毒　反—毒之後。人體卽發生免毒反應。此反應必過數週方能停止。用此免毒手續。當行之極早。于兒童未患白喉。或未與此疾疫媒介接觸之先。誠爲重要。嬰兒免毒時期。最佳爲生後第六個月至第九個月之間。因于此時期之內。兒童最易因毒—反—毒之力發生免毒反應。至生後第九月之嬰孩。由母親所得天然抵抗幾減。兒童最易於此期感受白喉。故危險症亦以此時期爲最多。

無論何種白喉危險。皆能藉免毒方法消滅。如爲父母者可省無謂煩惱。爲孩提者可免無謂痛苦。而社會亦可節省大宗防疫費。故行白喉免毒。誠爲有利之事。

Gwoyeu Charngshyh
國語常識

Jiawyuh-Buh Gwoyeu Toongi Chourbey-Huey
教育部國語統一籌備會
Juh Yueh Tehwuh Woeyyuan Bannshyh-Chuh
駐粵特務委員辦事處
Bianjih
編輯
WENNDAR
問答

Johjoong yihjiann woo tserng duey sheuduo ren jeang-
這種意見我曾對許多人講
guoh, bu yiiwei ran de jann duoshuh. Dann woo guhjyrde
過不以爲然的佔多數但我固執的
shiangshinn: Romatzyhmuu lai pin gwoyeu daychu Hannwen
相信羅馬字母來拼國語代出漢文
jeanjyr guanshih yu Jonggwo chyantwu de minqyunn.
簡直關係於中國前途的命運
Jinryh nianyow de ren hair tzay shyau nan renn, nan-shiee,
今日年幼的人還再學難認難寫
nan-jean de wentzyh, parngguanjee yiiwei wufei duo fey
難檢的文字傍觀者以爲無非多費
idean shyrjian, shwu bu jy jeh shyrjiann-jong feychiuh le
一點時間殊不知這時間中費去的
dou shyh tamen le hwolih. Woo jyuede jeh bihhay heh jiaw
都是他們的活力我覺得這弊害和叫
chingnian shishyr ianiannyan suoo chah wu jii. Yeou shie
青年吸食鴉片烟所差無幾有些
jiuannliann Hanntzyh de ren sheangchu joongx jeantzyh-faa
眷戀漢字的人想出種種檢字法
lai buujiow jey fangmiann de chiueshiann, dann woo jyuede
來補救這方面的缺陷但我覺得
jyishyy mibuule jey fangmiann de chiuanchiue, byele
卽使彌補了這方面的欠缺別的
chiuanchiue hairheen duo, genq herkuanq lian jey fang-
欠缺還很多更何況連這方
miann de chiuanchiue yee mibuu buleau. Tamen yeou ige
面的欠缺也彌補不了他們有一個
shyrhow huhshiang jengluennde heen lihhay woo yiiwei jeh
時候至相爭論得很利害我以爲這
doushyh keeyii sheeng de.
都是可以省了

中央訓練部出版童子軍刊物發行辦法

十一月二十二日第一五○次部務會議通過

一、行發　本部出版童子軍刊物其發行事務由總務科辦理之

二、代售　凡國內大書店童子軍團體等合作社均得向本部請求代售童子軍刊物其代售辦法如下

1.各地代售本部出版童子軍刊物之價格須按照本部規定之價目出售不得額外需索（但寄費運費由購書人負擔）2.代售數目至少須能售五百本以上 3.凡代售數目在千本以下給與八折一千本以上者七折計算 4.代售者請求代售時必先付半數以上書價至售完後卽須全數繳清 5.代售者須擔具代售請求書由本部核准之（代售請求書另製之）6.代售簡章另訂之

三、訂購　各地需要本部童子軍刊物在五百本以上者始得向本部直接訂購其餘零數須向各地代售處購買

四、公佈　凡已經核准之各地代售處及訂購五百本以上者除登載本部童子軍月刊外並在國內各黨報公佈之

五、書價　童子軍刊物之售價由總務科會同童子軍訓育科擬定呈請部長或秘書核准

中國國民黨廣東省執行委員會訓練部重要通告

爲通告事現奉中央執行委員會訓練部第三零七號訓令內開爲令知事查各童子軍服務員對於童子軍事業有所建議或呈請之事件向多直接函呈來部於統系既屬未合辦理復感困難前以人數不多姑予暫時通融嗣後凡關於此項文件務須分別呈由各該縣省或特別市黨部訓練部轉呈來部以一統系而便核辦又各童子軍服務員以後填具關於童子軍事項之質疑表向本部諮詢者本部概在中國童子軍司令部月刊上分別解答不另函復以省手續爲此合行令仰該部轉飭各童子軍服務員一體遵照爲要此令等因奉此自應遵辦除分令各縣市黨部訓練部轉飭遵照外爲此登報通知仰各童子軍服務員遵照爲要右通告

中華民國十八年十二月五日

中國國民黨廣東省黨部宣傳部通告

逕啓者本部現奉中央宣傳部訓令辦理廣東全省日報登記茲定十一月一日至十二月三十一日爲全省日報登記時期希全省各報館主辦人依時前來廣州市大東路省黨部宣傳部內廣東日報登記處依照登記手續填表登記勿誤爲要　十月卅一日

附日報登記辦法

十八年九月五日中央第三十三次常會通過

一、在出版法未頒布以前各種日報均須遵照本辦法辦理登記
二、日報之登記由各省黨部宣傳部各特別市黨部宣傳部辦理之但須通知所在地之高級黨部
三、中央直轄及受中央津貼之各種日報由中央宣傳部辦理登記
四、凡非中央直轄或中央津貼之報紙請求在中央宣傳部登記者仍須通知所在地之高級黨部
五、凡登記手續辦理完畢之日報由各省黨部宣傳部各特別市黨部宣傳部給予登記證
六、凡請求登記之日報須填具志願書呈繳最近出版之日報
七、日報經登記合格後如發見有反動之言論經當地黨部之檢舉上級黨部宣傳部審查確實中央宣傳部得撤銷其登記
八、登記證由中央宣傳部印製之
九、各地報紙之登記概不收取費用
十、日報登記資格禁止出版者登記之日報由當地高級黨部之檢舉上級黨部宣傳部審查確實中央宣傳部登記卽作爲無效
十一、登記之日報由中央常會議決施行
十二、本辦法如有未盡事宜由中央宣傳部隨時決定之
十三、本辦法由中央常會議決施行

廣東省黨部廣州特別市黨部建築合署徵求圖案啓事

本黨部現擬建築合署其圖式不拘中西祇求適用能表現建築莊嚴之精神特此登報徵求凡有工程學識者不限國籍均得應徵應徵須知（一）圖案…（二）……（三）應徵者……（四）獎金之數額首名一千二百元二名六百元三名三百元……應徵者可向大東路本黨部建築合署辦事處索取合署四至圖及徵求圖案之詳細章程…… [illegible]

中國國民黨廣東省黨部廣州特別市黨部建築合署辦事處啓

省宣傳部叢書之十　改組派的…及其罪惡出版

此書共分三篇第一篇改組派的眞相第二篇改組派的罪惡第三篇改組派的最後掙紮及其崩潰都凡二十萬言留心討逆宣傳者不可不看函索到取均表歡迎

中國國民黨廣東省執行委員會宣傳部啓

富貴容易得　子嗣最難求　欲解決此問題　請服……

天源鹿茸丸

三星商標

陽痿腎虧氣血衰弱立見奇功

每瓶二員　每打二十員

剪此券購鹿茸丸暫收五折無券不減

天字官莊北高麗參　天源堂參行總發行

一號分份東茸片每份四拾員
二號分份東茸片每份廿五員
三號分份東茸片每份式拾員
四號分份東茸片每份拾五員
一號三姓東茸末每兩式拾員
二號三姓東茸末每兩拾五員
三號三姓東茸末每兩壹拾員

電報掛號沙面一壹七○　自動機一○六○四

總行廣州市打銅街三星牌天源堂參茸行啟

本行常年法律顧問徐錫澄大律師　自動電話一壹二五七　廣西關寶仁坊十號

國際

國際軍備競爭轉換方面
海上軍縮塗飾表面 空中軍備力爭實際
預示下次大戰之列强空軍現勢

華盛頓特訊。歐戰終後。所謂裁軍會議。已開數次。華盛頓會議對於主力艦一致決定限制。而補助艦則不限制。於是列强爭建各種補助艦。主力艦之競爭變成補助艦之競爭。蓋華會之議決限制主力艦。本因近世戰術變化。主力艦已失其效用故也。近年空軍進步。其效用遠勝於陸海軍。列强又趨於空軍之競爭。故下屆國際裁軍會議或可決定補助艦問題。而此次非列强拋棄戰爭之結果。實由於軍備競爭轉換方向之故。日下列强汲汲增造空軍。即爲表示軍備競爭之最新趨勢者。據美國海軍部最近調查列强空軍現勢如下。

▲英國 （一）英本國防空軍。驅逐及戰鬥十二中隊。炸彈機十八中隊。最近發表新計畫。擬增設驅逐機十八中隊。炸彈機三十四中隊。（二）陸軍附屬空軍。偵察機五中隊。（三）近東方面伊拉克地方現駐有五中隊。（四）中東地方（埃及雅典巴力斯坦及南非）駐有五中隊。（五）印度方面炸彈機四中隊。及偵察機四中隊。（六）澳洲二中隊。（七）加拿大五中隊。（八）新西蘭一中隊。（九）愛爾蘭一中隊。（十）海軍機二十六小隊。

▲法國 偵察機七十七中隊。（陸上用七十式中隊水上用五中隊）。驅逐機三十四中隊。（陸上用三十二中隊。水上用二中隊）。輕炸彈機式十中隊。重炸彈機十六中隊。（陸上用十式水上用四）。氣球十八中隊。飛行船十五艘。防空隊五隊。

▲意國 偵察機三十六中隊。驅逐機九中隊。炸彈機二十六中隊。殖民地空軍共計六中隊。

▲蘇俄 偵察機八十中隊（陸上用六十八水上用十二）驅逐機二十中隊（陸上用二十一水上用五）。炸彈機十五中隊（陸上用十二水上用二）。

▲日本 陸軍方面偵察機三聯隊。戰鬥機二聯隊。炸彈機（重輕）一聯隊。海軍方面。有航空母艦五艘。

▲美國 陸軍方面。偵察機十二中隊。攻擊機八中隊。炸彈機八中隊。預備軍十二中隊。海軍方面。艦隊分十九隊。陸上隊十三隊。水上隊十隊。預備隊七隊。除此各機外。另有艙載飛機八十架之大型航空母艦兩艘。其他飛船四艘。

以上所述。係各國政府所發表者。至其秘密不發表及其將來增建之計劃。均不包括在內云。

日本主張海軍七成
主張之理由
根據近世海戰史上事實

東京特訊。倫敦會議。行將開幕。各國利害不一致。種種裂痕。業已顯露。而最堪注意者。厥爲日美兩國主張之互異。日本始終對美不能放心。竭力主張七成。宣言不達七成之目的則退出會議。至其主張之理由。據云係根據近世海戰史之各種事實。蓋近史海戰殆無以七成以下之兵艦獲勝者。茲列其所舉之實例如下。

▲中日戰爭

一。兩軍全勢力。日本五萬七千六百噸（七成）。勝。中國八萬三千噸（十成）敗。

二。豐島冲海戰。日本一萬一千一百六十噸（十成）。勝。中國四千二百五十噸（三成）。敗。

三。黃海海戰。日本三萬九千六百八十四噸（十成）。勝。中國三萬五千三百噸（八成）。敗。

▲日俄戰爭

一。兩軍全勢力。日本式十八萬八百七十八噸（七成）勝。俄卅五萬三千八百五十式噸（十成）。敗。

式。旅順海戰。日本十八萬四千六百九十噸（十成）。勝。俄十三萬七百四噸（七成）。敗。

三。日本海戰。日本十肆萬一千三百七十五噸（十成）。勝。俄。九萬九千四百九十噸（七成）。敗。

▲歐洲大戰

一。開戰。當時英德兩國兵艦勢力。英國二百四十四萬一千九百噸。（十成）勝。德國一百十五萬七百二十噸（四成）敗。

二。福克蘭海戰。英國七萬八百八十噸（十成）勝。德國三萬一千五百七十噸（五成）敗。

三。克羅列海戰。英二萬八千七百噸（八成）敗。德國三萬三千三十二噸（十成）勝。

四。德克白海戰。英十三萬二千四百噸。（十成）勝。德九萬四百噸（八成）敗。

非洲 黑民族大暴動
反抗白人壓迫 死傷七十餘人

倫敦訊。關於非洲尼白爾里亞黑人大暴動事。英政府已接到詳細報告。自十月初黑人襲擊案發生後。各地黑人繼續暗殺白人官吏。並屢起罷工暴動等情事。迨至本月中旬。形勢轉惡。尼白爾里亞黑人之反抗運動。益形猛烈。英政府遂派西非駐軍三大隊馳往尼日爾里亞。協助當地英警從事彈壓。在布與士城黑人之激烈者。或群結隊。襲擊火車站數所。並引起工人開始罷工。白人之商店及銀行亦被黑人侵入劫掠。本月十六日晚。黑人與英國軍警發生衝突。城中黑人一致暴動。與白人亂鬥。致翌日下午始稍熄。結果雙方死傷者達七十餘人。又於十七日晚。黑人中有武裝之一隊襲擊議會。擄去黑人議員一名。人心洶洶。白人之婦女多向埃及方面避亂云。

國際商會議決國際重複課稅防止案內容

國際重複課稅防止問題。國際商會曾於本年七月在阿姆斯特丹大會議決依據納稅者住所地國課稅主義。而當其實行。因債權國與債務國之利害不相一致。在債權國以納稅者住所地國課稅主義爲有利。債務國則以所得源泉國課稅爲有利。須再調查各國實情。又國際商會重複課稅委員會委員。歸加入各國政府關係人員爲便利。關于此層。國際商會現向各國國內委員會諮詢應付方法。至今夏大會。關于該問題之議決要綱如下。

爲防止收入及財產上之重複課稅。各國間須設統一的限制。限定租稅權。故國際商會勸告各國以無條件或以相互條件改正稅法。並當締結國際條約時採用應嚴守之下述簡單公平之原則。

（一）對于租稅主權之一般限制。（甲）依外國所在之資源而獲所得時。國家以其課稅權限定於居其國內之獲利者。個人或公司。（乙）獲利者居外國時。國家以其課稅權限定於其國領土內資源之所得。

（二）所得 （甲）納稅者住所地國應課稅之所得（在其所得之源泉時已課稅時。應依適當証據之提出。發還該稅款。）（子）利息—由公債社債。担保附社債借款。存款。及暫時帳目發生之所得。（丑）配息—由股票及同等有價証券發生之所得。（寅）民間之恩給—政府以外之個人及團體所支付之恩給。（卯）年金及雜所得—由年金居間及折扣等尤其由不記於（甲）（乙）之其他資源發生之所得。（乙）於源泉國應課稅之所得。（即於源泉國應優先課稅者。納稅者於所得源泉國以外之國有住所時。納稅者住所地國應予以救濟。使防止重複課稅。）（子）由不動產發生之所得。此爲相當於不動產之現實及推定租價之所得暨不動產所生之其他所得。（丑）不動產。此規定對於依於抵當權及其他同種權利發生之所得。亦得適用。（寅）依於農工商業之所得。即不含於次項。（卯）而依於農工商業及其他職業之所得。唯對於由海運及空運發生之所得。應僅由其事業統轄中心所在之國課稅。（辰）董事花紅。股份公司之董事及監察人之花紅。（巳）薪水及工資。薪水工資及其他報酬。（午）國家及公共團體支付之恩給。

（三）財產。上述限則加以必需之變更。對於財產上之課稅亦得適用。

（四）承繼稅（子）不動產家具及所屬雜物。僅所在國得課稅。（丑）對于動產（股票社債各種有價証券。不動產担保貸款存款）僅死者之住所地國即死者於其死亡當時明以永居目的設定其住所之國得課稅。（寅）屬於特定財產之負担及以此爲担保之負債。當課承繼稅時。上記以外之負債應適當不配於各種特定之遺產。（卯）依于上記各項規定。死者之住所地國對于已在他國課稅之不動產。家具及附屬雜物不免除相稅時應比較於不動產存在之國已付之實際稅額與死者住所地國對于存什外國之不動產家具及附屬雜物所課稅額。而由對于全部財產之課稅額扣除低額部份。

日農部 確立肥料政策
—擬設施肥指導所—

東京訊。日農林省近由部務會議。決定現內閣之肥料政策。以農務局案爲基礎。其要領如下。

（一）以全國購買販賣組合聯合會爲中心。贊助購買組合購置肥料。並補助其職員設置費。

（二）於中央及全國各地設置肥料配合所。謀改良配合肥料之品質。減低價格。

（三）因使產業組合之肥料金融圓滑。依產業組合中央金庫貸與低利資金。

（四）配布優良種子。謀綠肥之普及改良。

（五）於全國各地設置施肥之實地指導所。以究施肥方法之不得其宜。其數務宜多設。以二百五十畝爲一單位。

（六）所需經費約五十萬員。列入明年度追加預算。

朝鮮疑獄眞相
山梨大將納賄十八萬圓 腐敗的日本政治禍及三韓

韓京通訊。聳動日本政界之所謂「昭和三大疑獄」之中。賣動私鐵兩案之外。「朝鮮疑獄」之黑幕。尤爲可驚。山梨大將赴任朝鮮總督之後。專事搜括民財。勾結日資本家收攬韓人之經濟利權。甚至有強奪韓人所有利權而讓與日人之事。其強奪方法。每出以行政法令之形式。因而民怨沸騰。街奇人將其强奪行爲發表於外。即被指爲有不穩思想。濫行逮捕或羈押。日人統治朝鮮。原多黑幕。故韓人稱之爲「黑暗政治」。山梨赴任之後。其黑暗政治益變本加厲。贓賄案之最大者。終有四案。（一）釜山及群山地方需設取引所案。即釜山及群山日人資本家贈賄四萬圓而開設取引所。（二）東萊鐵路用地租借案。即東萊地方日商欲租鐵路用地。獨佔該地溫泉企圖獲利。該地韓人羣起反對。山梨敗賄五萬圓。壓迫韓人。使日人強佔該地。（三）水利及礦山利權詐欺案。即黃海道載寧地方水利工事及義州地方金礦利權原係韓人所有。日人資本家垂涎已久。納賄八萬圓而强奪之。（四）道廳轉移收賄案。即忠清道之道廳原在忠州。太田方面日商納賄一萬圓。移轉道廳於太田。使日人商埠大爲發展。總計山梨之收賄額達十八萬圓云。

韓國人口最近調查
生死等均十倍於二十年前

據韓總督府統計部調查。去年一年內韓境內日人出生者男五六三二人。女五二六五八。死亡者男四四四二人。女三八五四人。結婚一三三五人。離婚一二九人。又韓人出生者男三七七六一三人。女三三一九四五八人。死亡者男二二五四五五人。女一九九八八一人。結婚一九一八一七八人。離婚八二一八人。較二十年前。日人與韓人。生死結婚均增十倍以上。離婚僅增四成。

中國國民黨廣州特別市執行委員會組織部通告 第　號

查下列各同志曾經特種登記本部業將登記表呈繳中央審核現准中央組織部令開業經複審完竣准予登記並發黨証到部自應轉發除分函外合行通告仰下列各同志於一星期內携同原函及收條到部換領黨証爲要特此通告 附第二次中央頒發特種登記黨証之姓名一紙

中央頒發第二次特種登記黨証之姓名開列如左

李鏡池 陳慶實 伍子英 梁寶桐
成惠王 梁順 陸覺生 李佩香
李達 梁海秋 鄭永譽 阮渭樞
梁德公 蔡俠生 梁鴻楷 侯序東
謝寶典 楊子襄 黃乃蘇 黎聰
謝超幹 黃忠甦 王偉 顧王人轉

健胃壯身

自來血

山雨欲來、必先興雲佈霧、疾病襲至、定然胃閉神昏、是故天色晴霽、雲開霧散、人體康樂、胃健神充、吾人苟欲永一生康健幸福、而不爲病魔所侵襲者、自以調和脾胃爲不二法門、

生精補血、久着奇效、一方補助胃汁、使消化力增強、新陳代謝、一方攝取食物中之滋養精華、運行全身各部、

是以久服「自來血」之人、健胃壯身、潤容壯顏、而百病不侵矣、

自來血 大瓶二元每打廿元 小瓶一元二角每打十二元

廣州總代理 老威普威大藥房

總發行所 上海五洲大藥房

各大藥房均有出售

廣州市 仙湖街 **李濟衆奇藥**

白顏丹	(元)	搽三日脫面上黑氣
雀斑散	(元)	搽包脫去滿面雀斑
白斑散	(毫)	搽兩日消白斑白食
麻面丹	(元)	久搽平滑面上痘痕
白顏精	(元)	搽變白嫩面黑皮粗
美顏丹	(元)	服一月白面黑晦氣
紅顏丹	(元)	搽變紅潤面青黃白
暗瘡丹	(毫)	搽三日消暗瘡酒粒
肥體丹	(元)	服一月肥身体清瘦
健體丹	(元)	一樽開胃雨樽健足
哮喘精	(元)	入口止喘一次斷根
消痔丸	(元)	一服全愈痔痛下血
枯痔散	(毫)	用搽外痔半月斷根
護痔丹	(元)	痔旁起粒一搽即愈
消毒散	(元)	橫痃杧果搽三夜消
生府散	(元)	下陰生府搽三日愈
遺精丸	(元)	凡有遺精一服必愈
紅雲丹	(元)	擦去紅雲頑癬痲瘋
消瘡膏	(元)	瘰癧頑瘡貼之即消
疽癧丹	(毫)	陰疽瘰癧服之必消
拔毒膏	(毫)	濕瘡爛肉貼毒妙方
跌打丹	(毫)	消腫生肌去瘀還魂

各埠函購郵費加二郵票代價九七八作一元 總發行所廣州市永漢北路仙湖街李濟衆藥局

醫師譚大同

應用最新學理 治療奇難雜症

▲內外全科▲精醫花柳▲割症特長

保無痛苦 保無危險 限日痊愈

維新南路門牌一七七 自動電話一零五零零

大同醫院

狗仔嘜 八寶 **萬金油**

能愈急症 能愈萬病

廣州鄭安之方便油藥行製

和平梅蘭霜

北風吹來愁煞人 愁其爆拆也 請用梅蘭霜

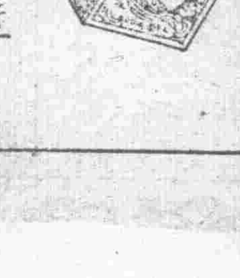

粵行廣州市長堤海珠前自動電話一〇六三二
粵製造廠廣州泰康路迎龍橋自動機一〇六三三
港製造廠兼發行處香港西環吉直街

介紹各埠華僑嘅往外洋。連年以來館施善食。現已風行海外。將來定必普及全球

值得一贊

鄙人自少出洋。今因年老返國。駐省專辦出口貨品。近以實重事繁。精神疲乏。前蒙梁譜芬君惠贈精武丸。服後精神充足。精魄日健。終日辦事。不覺其勞。幷有婦科丸一種。專治婦科諸病。尤爲靈效如神。寡人常服。立奏奇功。親友中常托余代購試服。僉稱靈驗。弟見該堂的精武丸坤健丸兩種。確有實効。遂誠國藥中之表表者也

廣州市河溪五福西街吳庇安堂吳錫洲謹頌

第一個機會 凡買九元一元加送一元庄藥品一樽 精武丸 坤健丸 痔水藥 均由君揀擇 由新歷元月一日起限送一月

總局廣東佛山豆豉巷 支局廣州市太平南路

國內

明年外交工作之方針

恢復內河航權……收回租界 租借地……撤退外國駐軍

南京訊・廿三日外部紀念週。王部長作下列之報告。（一）關於中俄事件。外間常以東三省解决是項事件。爲地方上單獨行動。完全與事實不符。此項交涉。始終秉承中央。蔡交涉員係奉部令辦理一切者。報紙所載。不可輕信。且張司令長官。深明大義。洞悉國情。了解東三省爲中國之一部。本人又係國府委員。中俄交涉。乃全國之事。非地方之事。此可特爲聲明。

（二）日本電通社。近爲一切反動派宣傳。本部曾派代表向駐京日領迭爲非正式之抗議。現復致函日本駐華使館。要求取締。無論何國。對於內亂犯旣須制裁。卽對於助長內亂犯者。亦應加以懲處。刻已决定。凡政府所有之有線電及電話各機關。對於該社所發之電文。一律不予便利。

（三）本年歲底。各省特派交涉員一律裁撤。十二月底卽須停止辦公。有數處呈請於明年延期一月。以便清理及遣散人員等事。業已照准。至被裁之交涉員。本部已呈請主席暨行政院院長設法任用。各交涉署職員。本部亦已介紹至各省市或縣政府酌予安插。又本部明年增設領館八處。部中同仁有願外放者。可請司長呈薦。遣缺擬卽以各交涉署被裁之職員遞補。

（四）今年本部最大的任務。厥爲撤消領事裁判權。年來同仁等暨國外有關係之使館。努力從事。備歷艱辛。余敢宣稱。自明年一月一日起。必有相當辦法。得各關係國諒解。所有工作。不致徒勞。此實國家挽回主權之良機。主權完全之國家。居留之外人。應受該國法律之制裁。中國須領事裁判權撤消後。方可稱爲獨立國。是卽總理所云、由次殖民地達完全國家之途徑也。

（五）明年本部應實行之工作。厥爲恢復內河航行權。收回租界租借地。及撤退外國駐軍三事。恢復內河航行權一事。當於與各國訂商約時訂之。然與航行權最有關係者。亦僅英日二國。日約滿期。瞬將改訂。英約雖未滿期。已有允予重訂之聲明。此項問題。當無若何困難。至外國駐軍一事。甚於辛丑條約。該約規定大沽至山海關間。沿今北寧路一帶。允許各國駐軍。以保持北平至海通道。此事美國已有宣言。又將該國華北軍隊撤退。只留少數保衛使館。現在首都旣已南遷。北平地自無駐紮外軍之必要。想其他英日法意諸國。當亦不過事堅持。又收回租界租借地一事。則如天津漢口廈門各地租界。外人之利益關係較輕者收回當較容易。至收回上海公共租界。則必比較困難。再收回威海衛廣州灣等租借地。亦必甚易。若收回旅順大連暨南滿沿線之附屬地。又必較感困難。惟吾人欲求目的之一一實現。則必使一國之內。有統一之思想。與統一之精神。

交通部將籌設國營航業公司

詳細計劃正草擬中

京訊。關於收回航權事宜。前經交通外交工商內政海軍等五部會商辦法。開會多次。擬有具體方案。內分（一）收回內河航權。（二）發展國外航行及沿海貿易。（三）籌備國營航業等項。據交通部某重要職員語記者。政府對於收回航權一事。籌劃甚詳。該部除籌設航政局於各大商埠管理並謀發展本國航務外。最近並擬設一國營航業公司。由政府出資興辦。經營國內外航業。資本預備四千餘萬元。性質與招商局同。純爲國有企業。此蓋鑒在本國航業公司除招商局尚有輪船經營國內外航業外。其餘有者甚屬寥寥。加以招商局歷史雖久。但內部意見。又過紛歧。整理頗形困難。將來若一經收回航權。各國船舶旣不能在內河及領海內航行。必須有相當船隻以代之。故政府特籌設此項公司。庶不致商民感受交通不便之苦。關於該公司之一切詳細計劃。現正在積極草擬中云。

內地各國駐軍現勢一覽

三大埠約有外兵一萬二千人

據最近日外務省調查。目下在華各國駐軍人數。上海有五千五百人。天津有四千七百人。北平有一千四百人。香港有四千人。就國別觀之。美國二千三百人。英國七千七百人。法國三千四百人。日本一千八百人。意大利四百人。至於各地各國駐軍。其現勢如下。

△上海 各國駐軍總數五千五百人。其中英國最多。達二千人。分二大隊。美國有一千人以上。由第四聯隊及一海兵團而成。法國駐軍有一千五百人。日本陸戰隊約有一千人。

△天津 在華外人租借地中。外國駐軍之多。以上海爲首。天津次之。天津法國兵一千六百人。英國一千四百人。美國八百人。日本約六百人。意國三百人。共計外兵總數四千七百人。

△北平 外兵共計有一千四百人。美兵四百人。英兵及法兵三百人。日兵二百人。意兵二百人。比荷兩國亦各有兵數隊云。

對于建設我國海軍之意見

培植海軍人材 擴展海上事業

沈鴻烈

（青島通訊）我國海軍。往者因政局關係。全國艦隊有南北之分。迨政府統一。中央曾擬合作之令。庶幾此後建設。俾便通盤籌劃。是海軍部之倚畀要職多席。待東北方面之推選者。正謀雙方異正者作之表示也。此次東北海軍艦隊司令沈鴻烈氏。以華北江防。已告冰封。爰於月初巡返青島。檢閱海防各艦。記者以海軍亟待建設。特往訪之。叩詢此後應具之方針。沈氏表示各節。頗爲扼要。爰分別誌之。當爲關心我國海軍者所樂聞歟。

▲此後海軍建設步驟

沈氏謂我國海軍。被譏各國。其幼稚達於極點。推究原因。固由於艦隊之缺乏。然人材之恐慌。尤爲甚者。是此後欲圖海軍之建設。首在人材之培養。溯自甲午以前。我國海軍實力。雖不足與歐西各國相頡頏。然普通規模。堪稱楚楚。迨中日一役。遂致一蹶不振。斯者卽館證明當時缺乏相當人材爲之主持而然也。苟現在專重艦造之籌劃。不計其他之設備。結果殆追以往之覆轍。可無疑義。抑尤有進者。吾人遠考歐西。近覘日本。若輩一方面謀海軍力量之增加。一方面對於海上事業之擴展。同時並進。反顧我國。爲如何乎。比來鹽業之衰落。沿海漁民之痛苦。旣受外人之侵凌。復遭盜匪之刼奪。政府則不遑顧及。又如航行權之被人操縱。已呈喧賓奪主之勢。凡茲數端。他如港務測量水道等事。對人民無一不應注意。鄙意海軍之建設。胥視國情而定其範圍。因一國海防，各有不同。以我國海岸線之長。度。及沿海待舉企業之豐富。誠非有大規模之建設。不足以言抗衡。尤非正本清源。徹底籌劃。不足以臻郅治。蓋有新式海軍之建設。方可固圉而保主權。發達全國海軍。能將利源而杜漏卮。苟能整個的用科學方法而厲圖之。庶乎有豸。雖然。該海軍之建設。尙有先決問題在。卽須修明政治。提高人民海軍思想是也。

▲南北艦隊聯絡問題

觀夫我國日今陸軍之多。轉增擾亂之機。海軍詎獨不然耶。予才禁引領以望之。聞中央將有具體計劃之擬議。國人所瞩望。顧我海軍界同人。亦何獨不作是想。第尙有一點爲外界所不明者。請申述之。按海軍艦隊。平日各有防務。在無形中。已合聯絡之本質。僅少彼此調防耳。期者與東西各國。不無異似。予以祇求大家認清目標。事事爲國家着想。則形式上之疏密。似可不必拘泥。如楊幼京。陳厚甫。陳季良輩。及其他要人。都係同學。或爲舊雨。彼此意見。初無隔閡之處。他日倘有機會。予甚願一度南行。藉敘闊悰。南中諸君。或有同感也。

▲東北江海防之現狀

東北海軍。向分海防艦隊。江防艦隊與渤海艦隊共三隊。海防艦隊。內分第一渤海艦隊。第二東北艦隊。江防艦隊。當海軍部在北京時。原名吉黑艦隊。自全國統一後。乃統稱爲東北海軍艦隊。由張漢卿長官任司令。予副之。現在屬於海防者。爲海圻。海琛。肇和。鎮海。威海。定海。永翔。楚豫。江利。華甲。吉安。同安等十二艦。屬於江防者。爲江亨。利綏。利濟。江通。江靖。利川。利捷。江平。江安。江泰。（以上四艦同江之役。已被擊沉。須待明春撈救。）等十艘。

▲海次人選未决原因

海軍部常任次長人選一席。此間未曾推選者。實無其他原因。張司令漢卿。認此問題之解決。尙非急要。苟能彼此同心一德。本可泯畛域之分。惟當春初時。中央曾擬先事編遣部。繼開國防會議。而後再定設部。旋因種種關係。先設專部。此間又有中東問題之發生。以故牽延迄今。惟此事須由張司令親自處决。予因地位關係。未便過問。但敢斷定此間决無絲毫意見存於其間也。

民法債篇

立法院二讀會通過（續）

▲第九節 出版

第五百十五條。稱出版者。謂當事人約定。一方以文藝學術或美術之著作物。爲出版而交付於他方。他方擔任印刷及發行之契約。第五百十六條。著作人之權利。於契約實行之必要範圍內。移轉於出版人。出版權授與人。應擔保其於契約成立時。有出版授與之權利。如著作物受法律上之保護者。並應擔保有著作權。出版權授與人。已將著作物之全部或一部。交付第三人出版。或經第三人公表。爲其所明知者。應於契約成立前將其情事告知出版人。第五百十七條。出版權授與人於出版人得印行之出版物未賣完時。不得就其著作物之全部或一部。爲不利於出版人之處分。第五百十八條。版數未約定者。出版人僅得出一版。出版人依約得出數版。或永遠出版者。如于前版之出版物賣完後。怠於新版之印刷時。出版權授與人得聲請法院。令出版人於一定期限內。再出新版。逾期不遵行者。喪失其出版權。第五百十九條。出版人對於著作物。不得增減或變更。出版人應以適當之格式印刷著作物。並應爲必要之廣告及用通常之方法。推銷出版物。出版物之賣價。由出版人定之。但不得過高。致礙出版物之銷行。第五百二十條。著作人於不妨害出版人出版之利益。或增加其責任之範圍內。得訂正或修改其著作物。但對於出版人因此所生不可預見之費用。應負賠償責任。出版人于印刷新版前。應予著作人以訂正或修改著作物之機會。第五百廿一條。同一著作人之數著作物。爲各別出版而交付於出版人者。出版人不得將其數著作物併合出版。出版權授與人。依約得以其著作物併合出版而交付於出版人者。出版人不得將其著作物各別出版。第五百廿二條。著作人以其著作物翻譯之權利。除契約另有訂定外。仍屬於出版權授與人。第五百二十三條。如依情形非受報酬卽不爲著作物之交付者。視爲允與報酬。出版人有出數版之權者。其次版之報酬。及其他出版之條件。推定與前版相同。第五百二十四條。著作物全部出版者。於其全部印刷完畢時。分部出版者。於其各部分印刷完畢時。應付報酬。報酬之全部或一部。依銷行之多寡而定者。出版人應依習慣計算支付報酬。並應提出銷行之證明。（未完）

生旦淨丑 競獻雅奏

有此恩物 樂趣無窮

惟有勝利公司製造勝利唱機唱片

大傻教學 諧談 何澤民
午夜琴聲之不第 丑生 駱錫源
寶釵悼玉 呂文成
一仇三怨之求婚 丑生駱錫源 艷旦林超羣 合唱
色胆估皇妃觀書得病 艷旦 林超羣
運心不等讀 沈允升 譚榮光 林仲甫 合唱
鹹煎餅洞房 諧談 何澤民
書樓春恨 呂文成
妻證夫兇之梁俊忠訴情 丑生 羅家樓
南巫九開壇 諧談 何澤民
閙裏月 呂文成
名士風流 女優 牡丹蘇
愛娜姑娘吊影 花旦 肖麗章
馬嵬坡 艷旦 李飛鳳 丑生 朱頂鶴
祝英台哭靈 李飛鳳
其餘細目不及備載

謹防假冒 請認明左列商標爲記

Victor Records 勝利原音唱片

上海南京路外灘沙遜大廈二樓 勝利唱機公司啟

謙信洋行總經理 各大藥房均有代售

我們的王冲

王冲是現代青年中的阿Q，也是我們的朋友，親戚或自己。這里所描寫的，讀之令人啼笑皆非。既覺得王冲是滑稽的青年，同時又覺得他是極其可憐的人。這里充滿了悲哀憤懣的情調，而又帶有尖酸刻薄的鋒鋩。出版以來，未及一月，即以本市而論，銷數已達一千一百餘冊之多，確係南中國文壇上的一朵奇花。愛好文藝的朋友實有反覆鑒賞之必要。

每冊大洋六角，特價小洋五毫。

本市代售處：北新書局 共和書局 民智書局 受匡出版部

農聲雜誌

▲介紹農林智識 ▲發展農林事業

凡研究農林學者不可不讀，經營農林業者尤須參攷！

定價 每年大洋壹圓 每冊大洋一角

發行者 廣州東山中山大學農科農聲編輯處

代售處 廣州共和書局 志讀書社

民衆之友

第八期目錄

告上帝的兒女們……鴻
肅清張桂軍閥歌……小民
革命政府的精神……竹生
論擺架子……天心
黃沙車站底花架……雙車
宣傳部徵集民衆意見辦法

廣州特別市黨部宣傳部出版

十一月份「晨鐘」「現代青年」出版了

代售處 民智書局 昌興新街受匡出版部 共和書局 汕頭嶺東民國日報社

婦女共鳴半月刊

第十八期 出版

要目

女界對於繼承權應有之認識……社
婦運爭地位須注意宣傳工作……其容
婦女運動的先決問題……實
實施女子教育是社會改造的基本原則……朱萍
提高婦女地位的最要條件……涵
怎樣提高女子的政治地位……潘
嬰兒心理的訓育……小岑
產婦的保護法……詒

代售處 ⊙上海民智書局 ⊙南京中央書局 ⊙廣州民智書局 ⊙長沙 ⊙杭州 世界書局 ⊙今覺書館 每冊定價五分

東週刊啓事

工作報告及會議錄等則由本會秘書處輯爲月刊此啓

會月刊「年」業出版了 如下

「偶而憶起」

中國國民黨廣東省執行委員會印行十八，十一，十八。

宣傳部九月份工作報告 組織部第二十週工作報告 執行委員會第二十四次會議錄 廣東省中小學校黨義教師待遇及保障暫行條例

黨務消息

中央頒發最近宣傳要點

紀念民國成立須奉行革命方畧完全建設
澈底剷除新舊軍閥黨痞流氓等反動勢力
集民族力量努力自强抵禦赤白帝國主義
實行國曆在國際上及革新社會均有効益
同胞應擁護政府撤消領判權統一度量衡

（廣東社）（一）辛亥武昌首義、各省響應、滿清政府因而顛覆、孫中山先生爲臨時大總統、組織臨時政府、孫中山先生於元年元旦宣告成立、（二）中華民國成立、是總理積三十年致力國民革命之精神、與諸先烈拋却無量數赤血白骨戕掙來之成績、民國成立以後的禍亂、是不舉行總理革命方畧後之結果、故現在紀念民國成立、應追維先烈之勳業、而切實奉行革命方畧、完成訓政工作、（三）中華民國成立、是中國四千餘年君主專制政治之告終而民主共和政治之開始、現在紀念民國成立、應澈底剷除目前新舊軍閥黨痞流氓所集合的反動封建勢力、而永滅專制餘孽、培植民治根本、（四）中華民國成立、是中國政治上由一民族之專橫宰割進渡於諸民族之平等結合的紀念、現在紀念民國成立、應集中我四萬萬漢滿蒙回藏同胞的力量、努力自强、抵禦赤白帝國主義之進攻、（五）國曆爲世界最通行最進步的歷法、實行歷在國際上經濟上預算上農業上均爲利便、於破除迷信惡習、促進社會革新尤爲有効、故總理於元年元旦就職臨時總統時、卽頒佈採用陽曆爲國曆、去年元旦國民政府重申普行國曆之令、今年更頒佈各種辦法、務求切實廢除舊曆、實行國曆、以實現總理之遺志、（六）領事裁判權的帝國主義者在中國的唯一根據、亦卽中國喪失國權與自由的重大鐵鍊、故中央積極編訂法典改進司法、準備於明年元旦實行撤消領事裁判權、同志同胞應一致擁護中央、作有力之後盾、統一度量衡、爲充裕民生促進全民族團固結合之重要物質標準度量衡、我全體同胞應切切實實行之、

桂省黨務整委會 在梧成立

同時派員分任各縣整頓

廣西省黨務整理委員、經由中央委定曾如柏、劉抱一、鄭介民、黃子琪、溫仲琦等担任、我軍克復梧州後、曾如柏、溫仲琦兩委員卽由粵赴梧、曾溫兩委員抵梧後、以廣西黨務自李黃白諸逆稱兵叛變後、各縣黨部迭被擾亂、爲積極整理黨務起見、特在梧成立整頓委員會、同時卽派員分任各縣從事整頓云、（民聲）

檢定黨義教師 舉行筆試

明年一月八日在市師舉行
自備筆墨並携黨証及証書

昨廣州市各級學校黨義教師檢定委員會通告云、爲通告事、茲定於十九年一月八日（上午八時至十二時、下午一時至四時）假永漢北路市立師範學校、舉行筆試、爲此通告、仰各聲請檢定人員、屆時自備筆墨、并携帶黨証及証書前來、驗明方准與考、幸勿自悞云、（華僑）

市黨部元旦歡讌全體工作人員

上午十二時在大禮堂舉行

廣州特別市執行委員會、現以討逆已告勝利、及陽曆元旦之期將屆、亟應舉行歡讌、藉資慶祝、現查該會已決於陽曆元旦上午十二時、在該會大禮堂、歡讌全體工作人員、並由秘書處通告、全體工作人員知照、依時參加云、（廣東）

黨童軍登記辦法

可逕呈童軍司令部辦理

教育部案准中央執行委員會訓練部函、以各地童子軍或童子軍團、請求登記、多數直接函詢本部、殊有未妥、嗣後可逕呈童子軍司令部辦理等情、特轉令各校查照、合令、案准中國國民黨中央執行委員會訓練部函、以各地學校、對于童子軍事業、時常直接函呈該部詢問、殊有未妥、囑爲轉飭各省市、以後各童子軍或童子軍團請求登記、在未訂定下級主管童

市黨童軍 籌備總檢閱

時間：元旦下午二時
地址：粵秀山運動場

市訓練部童子軍辦事處、定于元旦舉行全市童子軍總檢閱、藉以慶祝元旦良辰、茲將籌備會會議情形詳錄于后、

○…○召集文告…○爲通告事、茲定於元旦日下午二時、在觀音山運動場舉行慶祝元旦典禮、請依時前往參加、並希依照以中隊爲單位之議決案、派童軍出席爲荷、

○…○檢閱節目…○（一）檢閱式（二）黨國旗操、（三）表演、（不限於童軍表演）

○…○預備會決議案…○（一）推定黎式輔爲總指揮、許書徵、陳亞城、區格、鍾長春、沈學洙、李朗會、李澳光、桂銘恭、陳漑、羅溥柔、溫萬程、馮鈞珏、李星川、陳銳新、爲正副區團長、（2）開會地點、定在觀音山運動場、時間定下午二時、（3）決定卅一日下午一時在東較場預操、（4）總指揮及區團長一律騎馬、預操時亦租馬八四、以資練習、（5）國旗操請鍾若愚同志指揮、（6）請各機關長官蒞場檢閱、計請范部長、孫秘書、陸局長、楊秘書、陳主席、陳總指揮、歐陽局長、林市長、吳委員、區課長、胡課長、梁總幹事、張總幹事、林司令、王局長、何局長、伍局長、程局長、馮局長、陳司令、（華南）

市訓練部 測驗黨義之第二日（第二次）

土地局…財政特派員公署…憲兵司令部…印花稅局…敎育局…

市黨部訓練部、舉行各機關第二次測驗、其第一日情形、已誌前報、昨廿八日爲第二次之第二日、計共測驗土地局、財政特派員公署、印花稅局、憲兵司令部、敎育局、五個機關、茲錄其詳情如下、

○…○土地局…○測驗時間上午九時至十時、該局派出科長徐國材爲考查員、協助測驗事宜、何局長啓澧及市訓練部秘書孫甄陶均到場巡察、市訓練部派出職員梁麟、羅叔明、張祖培、蔡君雅、鍾宏佳、杜萬全、鍾若愚、黃金濱等、分別主試及助試、

○…○財政特派員公署…○測驗時間上午十一時至十二時、該署派出職員丘公赫爲考查員、協助測驗事宜、市訓練部秘書孫甄陶到場巡察、并派張祖培、梁麟、羅叔明、鍾宏佳、蔡君雅、黃金濱、等分別主試及助試、

○…○印花稅局…○測驗時間下午一時半至二時半、該局局長沈載和、躬臨試場巡視、市訓練部部長范其務、亦親自到場、并派出職員梁麟、黃金濱、分別主試、

○…○憲兵司令部…○測驗時間下午二時至三時、該部派出政治訓練主任李乃葢爲考查員、協助測驗事宜、林司令時淸及市訓練部秘書孫甄陶到場巡視、市訓練部派出張祖培、鍾宏佳分別主試及助試

○…○敎育局…○測驗時間、下午二時至三時、該局派出科長區聲白爲考查員、局長陸幼剛及訓練部秘書孫甄陶均到場巡視、市訓練部派出職員蔡君雅、鍾若愚等分別主試、各機關考試場內秩序甚佳、先由主試人分發測驗卷及說明手續、卷內題目共有三種、第一種爲是非法、共五十題、第二種爲認識法、共三十題、第三種爲塡充法、共十題、每種測驗題、以十五分鐘爲限、測驗規約、（一）請勿離座、（二）請勿交談、（三）請勿窺看他人測驗卷、（四）除鉛筆外請勿携帶他物、（五）考查員說明做法時、請集中注意、起作之後不得發問、（六）請嚴守場內秩序、（七）關於測驗手續、請依照考查員之說明、（華南）

市各級訓委 聯席會議改期舉行

市訓練部之通告

市訓練部、前爲討論今後訓練黨員要政起見、經定於本月三十一日、召集各級訓委舉行聯席會議討論一切、嗣以元旦屆節當前、亟應籌備慶祝、關於該聯席會議、須改期舉行、昨特通飭所屬各級黨部知照云、爲通告事、查各級訓練委員聯席會議、業經通告于本月三十一日舉行在案、茲據一區訓委梁麟、十一區訓委吳占元呈稱、本年實行廢除舊曆、現際元旦佳節、各級黨部應預爲籌備慶祝事宜、擬請改期舉行、查所稱各節、尙屬實情、自應照准、合行通告各級黨部一體週知、至會議期容再通告、

省商協整委會常會

議決暫延一月辦理年結

全省商民協會整理委員會、昨廿七日下午二時半在該會會議廳、開第卅一次常會、由席委員林鴻邠、林浩、潘之稷、黃鏖亭、錢煥堂、齊廉與、主席黃鏖亭、紀錄曾演存、恭讀總理遺囑、（全體肅立）（甲）報告事項（畧）（乙）討論事項（1.）陽江縣商整會呈、爲因地方關係登記之會員、全是商人、僅能成立商人總會、其餘攤販店員等區會、容由執委負責籌備續日成立、乞爲格外變通辦理、俾予照准由、應如何辦理、請公決案、議決、准予照辦、（2.）江門市商整會呈、爲會內經費、均屬挪借墊支、統計不下五百餘元、現已無法借墊、而江門市政廳、又以經費支絀、應俟款項有着、再行辦理爲詞、若該補助費延不發給、會務勢必停頓、請轉函省府民政廳、令飭江門市政廳、迅予給發補助費、俾資維持由、應如何辦理、請公決案、議決、令復該會逕向江門市廳磋商、（3.）順德縣商整會、呈爲該縣屬容奇分會、辦理不善、常務委員陳公臺把持會務、魚肉商民、倘遵令勿派員整理、則商運前途、實堪危險、故懇仍以派員重加整理、較爲安善、應如何辦理、仍候指令祇遵由、應如何辦理、請公決案、議決、仍照前案辦理、（4）梅縣商整會、及香行分會電稱、冥鏹捐合益公司、派壯丁勒令香品店舖停業、乞電縣撤究由、應如何辦理、請公決案、議決、轉函該縣政府查明辦理、（5）梅縣商整會、香行分會、呈爲冥鏹捐合益公司、抽及香類衞生香品、惹起糾紛、并派壯丁多人、往各香店勒令停業、毀物毆人、懇轉函財政廳、令飭梅縣公署、嚴厲制止由、應如何辦理、請公決案、議決、照轉函財政廳、（6）廣州市社會局、函爲關於廢除舊曆辦法、奉行政院令、以本年國曆年終期迫、爲利便商家年終結算起見、暫准延遲一月、至改用國曆後、對於商人結賬、仍擬定分三期辦法辦理、仰轉知各商店、遵照由、應如何辦理、請公決案、議決、轉令各縣市商協會遵照、（7）陽江縣商整會、呈爲經呈准廣東省黨部、工商運動委員會函行陽江縣、將地方款屬警費埠尾咸魚秤捐一案、撥歸該會承辦、現因陽江敎育機關、請將恩春鹽稅局之咸貨乾菓稅、撥充敎育經費、查此項咸魚秤捐、與鹽稅絕無干涉、票尾警捐、實係乞據實轉呈兩廣鹽運使、准照原案辦理、免予撤銷、以維商運由、應如何辦理、請公決案、議決、照轉、（8）總務科提出關於各屬會應繳之月費、過兩月來多未繳交、擬再行通令、飭其一律淸繳、請公決案、議決、通過、（民聲）

廣東財政特派員公署佈告

爲佈告事、案查於民國十六年十月間、廣東財政廳爲發行一種八厘金庫券、以爲搭發省港罷工工人津貼之用、原定月息八厘、發行一個月後開始抽籤還本付息、分六個月抽籤償還、嗣因共產黨變亂、中行紙幣停兌、不克依期舉行抽籤、嗣後中行紙幣完全恢復兌現、再由前國稅管理委員公署訂定整理金融計劃、將此項庫券與金融公債一併列入整理範圍、至支付此項庫券辦法、則定爲由十八年八月起至同年十月止、分三個月抽籤還本付息、並將原定月息八厘改爲一次過九分六厘（卽作十二個月計算、每百元息九元六毫）計本額一百二十七萬五千九百二十元、利息一十二萬二千零八十元、以現金五成整理金融公債五成搭付、每月由政府撥欵二十五萬元爲償還此項庫券本息基金、本年五月討桂軍事發生、中紙二次停兌、基金亦因之停撥、自是本省兩庫卽受軍事影響、頓呈枯竭、不敷支欵、以故期限雖屆、仍苦無法籌還、然本公署於此項庫券、固無日不欲貫澈整理之初衷、也現幸戰事告終、大局粗定、整理金融尤爲當務之急、除第一二三次及金融公債改由中央直接淸理外、所有八釐庫券本息共一百五十萬元零、應由本公署設法籌還、以惠勞工而昭信用、唯念此項庫券還本付息期限已一再延長、自應將應署先後所定辦法量爲變通、總期人民得資週轉、財政不致爲難、茲定爲由十九年二月一日起至同年三月底止、每月由國庫撥中紙十五萬元、交付此項庫券本息、基金仍照支收短期庫券成案、委託廣東中央銀行經理、自二月一日起償還雙數庫券本息（卽券面編列號數之末位爲雙數者、如二四八十等）、自三月一日起償還單號庫券本息（卽券面編列號數之末位爲單數者、如一三五七九等）、分兩個月淸償、統限於同年八月底完全結束、如逾期仍不領欵者、該券卽作無效、似此變通辦理、在人民可於最短期間收回相當本息、在政府亦以簡單手續辦理、多年積債與金融從此日臻安定、而不致再現恐慌、有厚望焉、除呈報財政部備案暨函廣東中央銀行查照外、合行佈告、各界人士一體知照、如果持有此項庫券者、須查明券面取列號數、分期投赴廣東中央銀行領取本息、毋自延誤、此佈

國民革命軍陸軍第六十一師駐省辦事處啓事

敬啓者、本師前在西北江及南路各募伕員、自十一月二十七日起、一律取銷、除呈報暨分函外、用特登報聲明、嗣後如有假冒本師名義…等情、定予拿辦不貸、此啓

番禺縣黨部鳴謝啓事

啓者、此次討逆軍興、敝黨部參加前方救護工作、荷蒙和平公司、永泰紅十字油公司、鄧家園惠贈藥品多種、至爲感激、特此鳴謝

中國國民黨番禺縣黨部啓

南海縣黨部鳴謝啓事

啓者、本部此次組織救護隊出發前線救護討逆各將士、荷蒙梁財信、和平公司、鄧家園等藥店概贈各種良藥、特此登報鳴謝

慰勞前方討逆將士廣東分會重要啓事

敬啓者、光珍等前接戴季陶夫人鈕有恆同志來電、內開前方將士冒寒北征、首都女界發起慰勞、深盼粵東從速組織分會、募欵協助等由、准此、爰於本月二十三日召集第一次會議、僉以時間迫速、首宜印刷捐冊、由女界同人負責簽領分頭勸捐、經於二十六日實行、查先後發出捐冊收條各五十本、刻爲愼重公事起見、特將已領捐冊收條者之姓名、詳爲開列、俾衆週知、如有僞冒本會名義出外招搖騙捐者、望各界人士愼毋爲其所愚、設能探得確據、來會報告、則尤深感紉、至將來各勸捐員募得欵項若干、及支出用途、當一一披露報端、以昭大信、計開

朱光珍　陳儷和　梁少芝　莫澈英　劉美嫻　劉暮雨　馬雲和　易蘊端　黃秀霞　林玉英　唐夢霞　廖允淑　呂靖眉　楊道儀　伍智梅　李順泰　鄧蕙芳　廖六微　彭惠芳　甘樹貞　許偉貞　招素輝　黃智泉　上官鶴賢　鄧殿邦太太　蘇勉賢　蔡懷道　張宛若　翁桂淸夫人　鄭炳忠夫人　敖國珍　黃季陸夫人　劉瑞珍　陳維周夫人　曾蹇夫人　鄧伯同夫人　李揚敬夫人　林市長夫人　鄭芷湘夫人　羅文莊夫人　林翼中夫人　馬淑英　陶履謙夫人

恭賀新禧
永泰紅十字油公司
贈送『雙美圖』名畫
買紅十字油或各種藥品六角……贈送乙幀、
同時……一元固腎補腦丸……減沽六角
期間……民國十九年新歷元月份
總行廣州一德中路　製藥廠廣州第五甫

贈畫

工業（第…）
材料豐富……印刷精美……插圖美麗……全書十餘萬言……作者均爲工業專家

本刊出版以來、備受社會之歡迎、尤以第三期…
工業問題、爲現今建設過程中最嚴重之問題、本刊爲引起國人對此問題研究注意起見、特出版工業專號、特請有名專家撰稿、計全書篇幅…無論材料印刷插圖等、均較…

凡拉蒙
主治月經痛及一切疼痛
各大藥房均有出售
商先靈洋行

上

參茸第一家
轟傳中外
天佐堂老參茸莊
請認佐字
運到大帮天字官莊高麗參
請君光顧留意勿受影射者之愚
總行廣州打銅街卅號　電話西局一壹八三　電報掛號五四弍二
分行香港南北行街
善工撮製

築路時期暫遷欄街口第四號
大帮日曆發行光顧隨送

廣東商民（第一期要目）

插圖（本會全體委員攝影）
題詞（陳銘樞·許崇灝兩先生題詞）
發刊辭……程少籍
商人們應行糾正之謬誤的心理與見解……林植夫
商民運動之重要和意義……黃麟書
一年來廣東商運的回顧和目前應有的努力……程少籍
關稅自主與中國商民……之現
商民痛苦的由來和今後應有的認識……林浩
總理的南方大港建設計劃……廉與
文書　計劃　規程　會議錄　工作報告　專載
（附載）商民訓練實施綱要……程少籍

廣東全省商民協會整理委員會編印

特別紀載

第十三次國際勞工大會經過

海員代表梁德分之報告

(廣東海員支會投)

(博愛社)一九二九年瑞士之日內瓦會舉行兩次國際勞工大會。一次在五月三十日開始。至六月廿一日止(即第十二次勞工大會)所討論爲普通勞工問題。至十月間之會議。由十月十日起至廿六止。乃專門討論海員問題。是爲國際第十三次勞工大會。海員專門會議也。按普通勞工大會照會章每年舉行一次。海員特別會議。十年以來已開兩次。第一次爲一九二〇年。意大利之日那亞會議。第二次爲一九二六年瑞士日內瓦會議。第三次即本屆會議。亦在瑞士之日內瓦舉行。本屆大會。乃將第一二兩次大會未竟之工作繼續進行。使海上勞工問題得一適當之方法以解決也。

大會開會情形。大會開會之日。適爲我國雙十國紀念日。開會時除各國代表及專門顧問全體出席外。國際聯盟會派秘書長朱霖民氏。瑞士政府派波衣桑亭士。日內瓦市政府派阿巴烈氏爲代表。由國際勞工局理事院長方順氏致歡迎詞。并及本屆會議議案之重要。繼選大會會長及其他重要職員。結果西班牙政府代表門尼阿氏。法國僱主代表蘆蘇氏。英國勞工代表握拉特氏。當選爲大會副會長。大會秘書長則由工勞局長多瑪任之。

大會之組織。係根據凱爾塞和約第十三章而成立。各會員國以派出政府代表二人。僱主代表一人。勞工代表一人。及各方專門顧問若干人。爲完全代表團出席大會。此次我國出席。則有政府代表。高魯。吳凱聲。顧問薬雨。陳定。勞工代表梁德分。顧問吳求哲。僱主代表陳幹青。秘書沈本強。爲我國第二次派正式完全代表團出席也。本屆大會。到會會員國。共三十三國。計政府代表五十五人。僱主代表二十三人。勞工代表二十四人。共計代表一百零二人。政府方面專門顧問六十四人。僱主方面專門顧問三十八人。勞工方面專門顧問五十一人。共計顧問一百五十三人。查英國僱主方面代表。因不滿意工方代表故不出席。那威似係附和英國。而不派代表團出席。

大會小組織有三。(一)政府代表組。以各國政府代表。及顧問組織。正組長爲印度政府代表。(二)僱主代表組。以各國僱主代表及顧問組成。組長爲荷蘭僱主代表。(三)勞工代表組。以各國勞工代表及顧問組成。正組長爲法國勞工代表。(未完)

報効物品鳴謝

敝會爲慰勞反俄討逆前敵將士演劇籌款蒙下列各公司報效物品特登報誌謝

英美烟草公司報効泒律香烟歡迎香烟各二十五盒
廣洋兄弟烟草公司報効白雀地球白金龍喜雀無雙等香烟各二盒
陳嘉庚公司報効曾生油頭痛粉千金丹消化丹各半打

中華女界聯合會廣東總會啓 十二月十一日

中國國民黨廣東省執行委員會秘書處啓事

廣東省黨部証章現已改換其式樣爲橫長方形「青天白日下白地金字」所有以前發出之直長方形舊証章一律取銷此啓

隨手功德

要做功德事。不論大小。不論何處。隨手可做。如旅行者。若于行篋中。附帶壹些虎標藥。既可衛生。又可救人。就是隨手的功德事呀。

八卦丹主治 提神止渴 腹痛氣痛 民慘增狀 水土不服 除穢避毒 唱歌演說 舟車播蕩 開牙健胃 香口生津 常含此丹 戒酒戒煙 匡扶正氣

頭痛粉主治 風邪頭痛 鬱火頭痛 陰陽頭痛 雷頭風痛 酒醉頭痛 神經系痛 百般頭痛 一切合用

萬金油主治 △內科△外科△ 霍亂吐瀉 寒熱瘧症 腰骨節痛 大便閉結 中風痰厥 風痰鶴膝 瘰癧核痛 食積不化 四時感冒 頭昏眼花 癲瘡痧瘡 膀胱濕熱 山嵐瘴氣 蛇犬咬傷 即搽即愈 紅白痢症 時瘟行疫 手酸足軟 翻胃噎隔 腫毒無名

清快水主治 花柳結毒 腸風下血 內蓄肥膩 心熱氣痛 中風肚痛 嘔吐逆氣 健脾消積 清潔臟腑

紅花油主治 ▲內科▲外科▲ 中風中痰 五臟蟲脹 風痰鶴膝 跌打刀傷 心氣肚痛 風火牙痛 花柳入骨 毒蛇咬傷 半身不遂 酒風脚痛 癧疽痔瘡 頑癬爛癲 產後頭風 散疼止痛 水火碌傷 無名腫毒

虎標永安堂大藥房主人胡文虎豹謹啓
廣州總代理西堤二馬路永生藥房
廣西總代理梧州小南路震亞藥房
▲永生大藥房原日在靖遠北路▲現遷至西堤二馬路聯興街口▲

▲船期廣告▲

美國 大來輪船公司(即原日[illegible]) 美國郵船公司(東方郵船公司)

本公司有堅固快捷輪船多艘來往中美各埠載貨搭客 遊客如凡自大加坡直往凡有 貴客搭本公司各船 頭等船位如欲沿途上埠遊玩隨便上岸其船票有時限 者本公司各船亦可通用貴客光顧幸祈留意焉 [illegible]上海神戶橫濱檀香山舊金山羅省大埠轉駁美國[illegible]

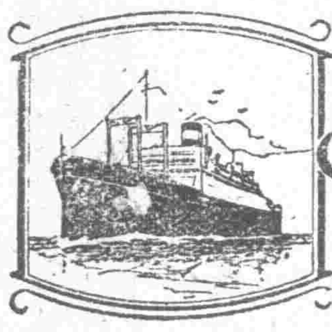

[illegible]統十二月初一 星期二開行 [illegible]隔兩星期 逢星期二日開行
往上海神戶橫濱域多利舍路威水埠轉駁美國及加拿大內地等埠 各船船期列下
比亞氏總統十二月初八 星期二開行 開後每隔兩星期 逢星期三日開行
往歐洲及美國各埠經小呂宋星架坡庇能波士頓紐約亞灣拿等埠 各船船期列下
加非路總統十一月廿九 星期日開行
本公司在沙基第二十二號 頭等船票可由本寫字樓購
大來輪船公司謹啓

廣東各界討逆救護慰勞委員會緊要啓事一

逕啓者此次舉行救護慰勞討逆將士蒙各界人士樂捐藥品食物欵項甚多除轉送各討逆武裝同志外特此登報鳴謝計開(由十二月十三日起至十二月廿三日止)

樂捐芳名	品名	數量
陳六奇藥房	濟衆水	三百罇
庸常善院	毫洋	二十元
唐拾義	冷熱丸	卅打
橘香齋	甘露茶	一百盒
	甘和茶	一百盒
	氣痛散	拾打
	人參膏	五十罇
老威藥房	銀丹	五百罇
天良堂	咳丸	六十罇
天佐堂	大補丸	三打
	發冷丸	三打
黃祥華	如意油	三百罇
	甘露茶	二百包
	曾救丸	二百個
	頭刺丹	一百包
英美烟公司	紅印香烟	廿三盒
	歡迎香烟	廿一盒
黎鐸醫院	百靈紙	一千張
永泰公司	紅十字油	二百罇
陳李濟	蘇合丸	五百個
	午時茶	五百包
	如意油	四百罇
	保和丸	五百個
保生堂	萬靈丹	二百四十罇
沙面勝記牛奶公司	行軍散	二百罇
上海大藥房	甘和茶	五十盒
	牛奶	二十磅
	濟衆水	三十打
	至靈丹	三十打

西醫 張雲天

針射血毒 淋濁靈藥 斷癖戒癮
培元解毒 精特治血 毒一針愈
清濁止痛 二三瓶愈 小瓶五角
白濁色效丸
太平路晏公街口一德路轉角

張雲天博士歷任各校院醫席學識經驗久著時名洵大國手也
陳銘樞 戴傳賢 胡漢民 釋經錫 林森 鄒魯 馬超俊 陳章甫 范石生 鄧敬 羅文庭 李福林 徐紹楨 楊庶堪 陳樹人 謹誌

嬰孩有病不必担憂請快的買

宏興鷓鴣菜

內服斷根 頑癬露
專治頑癬血癬瘋癬 圓癬毒瘡癬濕毒 雖有三四十年病症 均可斷根
每瓶[illegible]元
宏興大藥房 廣州市一德路 各埠藥房均有代售

恨事

鴛鴦瓦冷霜華重
翡翠衾寒誰與共
頻頻小便睡不寧
數盡更籌難入夢

倣唐宮秘史七古詩爲証 志新電版

宵深人靜衾寒似雪脚凍如冰更復夜多小便共苦況爲何如耶速服歐家金衛生葯精精既即止夜尿更可固腎強體

每瓶五角 廣州一德路西 香港大道西 總發行

治咳專家

唐拾義 防癆 久咳丸

有革咳洛痰之效 有防癆保肺之功
每瓶一元
△每包瓶內有驗眞劵付回可換美人畫
廣州下九路 父子大藥廠發行

許修五醫生

專割包皮過長 保無危險痛苦

弟等同患包皮過長障碍發育實無樂趣種種不安筆難盡述嗣蒙許醫生施術祇一星期已愈恢復健康割後仍能行動操作且不須留醫非常妥當特此通告使同病諸君注意焉

治愈同人 天官里黃長文 大北直街陳佩 新會鄧堯顯 西來初地梁拔 沙基萬全楊卓華 長堤大沉酒店張顯 五福西與從鑫 亞細亞鄭文開 聯聚新街黃金寶 等五百餘人同叩

△許醫生擅治婦科白帶不育各種暗病及男子生殖器機能障碍花柳白濁專打九一四針白濁針腸姿針神經衰弱興慾減退等針欲求良藥良醫不可不知
△診症時間上午八時至四時
△醫務所 太平南路西濠口

天存堂參茸莊

從事寔上證明 確有相當歷史

政府立案謹防冒效 良心商標

不二價

壹両頭高麗參每両[illegible]
九錢頭高麗參每両[illegible]
八錢頭高麗參每両[illegible]
七錢頭高麗參每両[illegible]
六錢頭高麗參每両[illegible]
五錢頭高麗參每両[illegible]
四錢頭高麗參每両拾元
三錢頭高麗參每両[illegible]元
一號分份關東鹿茸每份[illegible]
二號分份關東鹿茸每份壹百員

自動電話一〇六〇三 電報掛號沙面一壹三一
總行廣州市槳欄路廿四號
天存堂參莊總司理錢亮存敬告
本莊常年法律顧問徐錫澄大律師 西關寶仁坊十號 自動機一二二五七

善工製版

晨鐘

第三七八期

除夕 （獨幕劇）

鍾素吾

人物　鄭國頁；年約四十歲的男子。

鄭阿霞：國頁的女兒。

陳大媽；年約五十餘歲的寡婦，鄭家的鄰人。

錢小二；糧食店的夥計。

時間　一九二八年的除夕。

地點　鄭國頁的家中。

（佈景）一間湫隘，黑暗的小室。朝北小窗下放着一張跛脚的四方桌子。桌上淩亂地擺着茶杯三兩隻，尺一，剪刀一，及針線等物。伴着這桌子有兩張條櫈。對着小窗的那邊是一架被虫蛀蝕得可憐的木床。

幕開時鄭國頁睡着般的躺在床上。他的兩頰瘦消得可怕，臉色蒼白，但雄偉的體格還可從他枯瘦的軀幹上依稀認出。他只有一條腿，他的右腿是失掉了。室中靜無聲息。從小窗透進來的幾縷夕陽柔弱的光線反襯出沈沒在黑暗當中的室內一切底淒凉景象。

（外邊叩門聲）

鄭阿霞（她年約十七歲，面目姣好，裝束雖然異常樸素，但極雅潔，這時她低着頭做活計。低聲）誰呀？

（陳大媽上）

陳大媽（眼望床上，低聲）睡着了嗎？這兩天怎樣—好一點吧？

鄭阿霞（搖頭）那能好？這兩天的病勢比以前還要壞呢。你看，老是昏睡！

陳大媽　依我看來，還是請個醫生瞧瞧。病擱着不醫是不行的。

鄭阿霞（嘆氣）這層何嘗不是！但是……但是……我家的境況你大概也明白了？不瞞你說，自從我的爸爸病倒，我因為不能依時到工廠做工而被辭掉以後，不但平時節省下來的一些積蓄都已用去，稍值錢的東西也就通賣去或當去了。（稍停）這世界是『非錢不行』；的金錢是萬能的惡魔！牠能使你生，也能使你死；牠能使庸下，卑鄙的人得人家讚美，崇拜，牠也能使高尚，純潔的人受人家蔑視，踐踏。什麼人道，什麼公理都不過是些好聽的名詞罷了。金錢便是公理，便是人道，便是一便是一切！

陳大媽（同情地）可不是？那邊洋房的趙老爺三年前不也過着同我們一樣的生活，一樣的受人欺負嗎？可是自從他的兄弟招呼他在軍隊裡面當了一個什麼長以後，錢漸漸多了，從前欺負他人的現在不是個個都奉承他，都稱頌他麼？其實，趙老爺還是三年前的趙老爺呢！最奇怪的，便是曾嘗過貧窮滋味的趙老爺這時也作威作福地欺負作踐起窮人來了！更休望體恤窮人，幫助窮人。在趙老爺看來，他家七姨太的洋狗便比我們窮人的生命要貴重得多了。

（外面招呼大媽聲。大媽忽退下。）

鄭國頁（囈語）殺……殺……該死的……！

除夕——————鍾素吾
木匣——————嗣桐

（霞急躡步至床前，但見國頁照舊昏睡，復回退桌旁繼續做活計。）

鄭國頁（囈語）……妻，親愛的……他們把你的幸福奪去了……他們……

（霞放下活計，憂悶地注視着國頁。叩門聲忽起。霞出應門。門原是虛掩着的。門開，錢小二上。霞臉色立變蒼白。）

錢小二　這回錢該湊好了吧？我們的賬再也不能延欠下去的了。今天是一年終了的日子啦。

鄭阿霞（抱歉狀，囁嚅着）這……這數本來應當即時清付你們的。可是——

錢小二（不耐狀）無論怎樣，這筆賬你得立即清付我們！

鄭阿霞（帶着懇求的神色）這數總會給你們的，不過現時的確沒法湊這筆錢，請你們通融通融，遲幾天來拿，好吧？

錢小二　哼！說多也沒用了。（恫嚇）拿錢來罷！不然的話，法律是在我們身邊的呢。

鄭阿霞（窘急狀）。

（這時室內呻吟聲忽大作，霞撇下小二，急走入。）

錢小二（向室內，大聲）還是那麼罷。我回頭再來。

（小二悻悻地下。）

鄭國頁（痛楚地呻吟。）

鄭阿霞　爸爸！覺得怎樣啦？

鄭國頁　心裏覺得怪難過！

鄭阿霞（眼四下張望，似乎想找些什麼東西，但現出失望的樣子）要喝點茶嗎？

鄭國頁（搖首。片晌）霞！我的病多半是不行的了。

鄭阿霞　爸爸！

鄭國頁（目止之）我對於這世界一點也沒留戀。——不過太苦你了！

鄭阿霞　爸爸！

鄭國頁（興奮地）飢餓，寒冷，恥辱，貧賤，以及此外一切人生的悲苦我受得也夠了！固然我也曾有過幸福的家庭，我也曾過度安靜的生活。可是這幸福的家庭，這安靜的生活都給做了小部份人利益的犧牲了！（廻憶狀）是十五年前的事了。那時我和你母親結了婚才有三年，你母親是一個賢惠的女人，啊！當時我們的生活是何等和平，何等甜蜜呀！（稍停）可是，可是厄運降臨了！我們住的C城突然發生了戰事，我也就和許多其他無辜的平民一樣的被驅去當兵哪。可憐我們平日連看也沒看過槍的，這時竟被逼着拿槍上前線去殺那和我們不相干的人了。結果呢，我們這方說是戰勝了。然而我的右腿却在這時失掉了啦！（稍停）當我抱着滿腔重逢的歡喜回到家中的時候，我只看見你與那前年才死去的姨媽，及問起你母親時，道是因憂傷過度生病死……去……了！（悲苦狀。時臉色大變，喉間格格作響，氣接續不來的樣子）你……你們……這些食……食人的野獸…………

鄭阿霞（緊抱着國頁僵直了的尸首。大慟）爸爸！……爸爸！……（時外面爆竹聲，歡呼聲大作，和室內阿霞的哭聲在空中混成一片不調和的聲浪。）

——幕下——

一九二九，一二，一三草成。

木匣

嗣桐

（一）

一個很精緻的蘇枝木的梘盒一樣大的木匣，被收藏在一個漂亮而嫣婉的女子。這女子後來夭逝於一個溫雅貞俊的少年之手。最後青年最大的收獲是懺悔，痛哭，悽愴，無邊的寂寞，不絕的涕零。根本地把這倆的青年的靈耗恨珠分析起來，由這尸骸發出來的冤屈的冷光與由淚泉抖攪着的痛恨的分量蒸出來的抑鬱的炭氣，都收集在木匣身上。這是一個罪孽，殺身的利刃，孤寂的原動力。

黃昏的迷網漸漸籠罩下來，西方的水平線上懸着一層層的激灩的紅霞。繞繞的翠竹在微風搖曳中戛戛有聲，透正是掌燈時候。在東山的廣成路的一間洋樓式二樓西向的窗口站着一個青年，正對着西天的晚霞沈吟着格格有律的詩歌。這青年在濛濛的暮色中也辨不出是男是女，由這洪鐘似的聲音揣測起來，大約是一個男青年，可是不時的又參差着一兩聲鶯嚦的話語，室內的陳設，更其模糊得不清楚了。正在這晝夜交替的當兒，拍的一聲，在綠紗罩的電燈光下映照出這凭窗沈吟者的面目是一位俊俏的男青年和對窗的沙發上坐着 位姣閑的姑娘來，她的豐濃的肉體，羞婉的神情，望而知是這男青年的新婚未久的夫人了。她穿着一件單薄的粉紅襯衫，細膩的圓腰在燈光下掩映着這粉紅的襯衣更沉醉撩人。她正在打開手飾箱找很急於應用的手飾似的細心翻覆着，白藕邊的袖口下的一雙白晰的手腕左右移動好像似風前的垂柳，青年移近她的傍邊似有意助她的觀察。

「梅貞，好一個木匣，裏面是些什麼？」他俯身捏起一個很精緻的蘇枝木的油漆的木匣，在燈光下很羨慕似的說。她似觸了電般一跳，馬上由他的手中奪回嬌嗔似的說：

「討厭，人家的東西，什麼你都要看。」

「有什麼要緊，難道看你的東西都要具文呈請過嗎，」

「老是這樣的詼諧，誰叫你做什麼具文去呈請誰。」她忍不住的嗤的一笑，臉上的嗔怒的氣象都烟消雲散了，她繼續着說：「不過這不是我的東西，這是我的朋友托我寄放的。她要我保守秘密，所以無論如何，這是不能讓你看的。」說着她把這木匣安放回手飾箱裏，得的一聲關鎖起來了。她穿上一件菜綠色的羅衣，粉白的嫩頸圍吊着一條閃閃發光的金鍊，他眼看得她已把這木匣關鎖起來了，也沒有去考察個明白，關於裏面究竟是些什麼寶貝？他一時也很安適的放過去，夜的外衣已向周遭下垂了，明月已徘徊於東山之上把她的縹緲的清光獻給人間大地。時鐘敲打了七響後，梅貞就馬上推他送她到C大學的畢業典禮的游藝場去跳舞。由他們的住所到C大學的游藝場去的車站，還須經過一條冷清的石砌成的小馬路。他倆並肩走着，女的一面懸想她到游藝場的所得到的成功與失敗。男的雖有時也會講及他的如何步試的問題，這問題在平時他委實與她以很大的幫助。可是那夜他有些異樣了。他的思想的紛亂似他的被微風起舞的短髮。他被這木匣纏繞住了四禁住了。他在詳細的分析它考證它。

——這裏面是些什麼寶貝呢？難道這寶貝被別人看見了就會失掉或減少它的價值？這是那裏的話，世界上沒有這樣的道理。但她怎樣又這樣的秘密呢！她和我的中間難道還有什麼要各守秘密的嗎？可是別的東西那一樣不曾給我看過。這是一向未經驗的事情了。這委實有些奇怪了，我須要弄個明白才好。——

——呵，她不是說過了嗎？這不是她的東西，是她的朋友托她寄放的。是的，若果是她的朋友要她保守秘密時，她是不應該洩漏的。我雖然和她是一棵心肝，和她的朋友與她一樣的朋友，但到底她的朋友與自己是終隔了一層，曲折了一層，最低限度她的朋友未曾與你相識。為着她是不應給你看的，我又何必多生枝節呢？他似得到了解答，他的胸懷裏一簇簇的疑惑的吁氣畧地舒鬆了，他搖頭一瞧她的晶瑩的眼睛，微彎的眉兒，和女子特有的行起路時的猗猊的姿態；他不覺增加了不少的精神。她始終在思索着她的夜來游藝場中應有的表情，和由聽衆們所得到的褒貶，她把眼光放射着前面的依依綠楊和遠一點層巒瓦屋。她覺得面前有無限的光榮在引誘着她。星羅點點，銀漢迢迢，荒僻的的馬路上，其間雖有一兩個行客由他倆的身傍溜過，他們也沒有覺到。他平心靜氣的走了幾丈遠的路程，無垠的思路閃電般又闢開一個局面；

——她的朋友寄放的，這樣小的東西去托人寄放，是近情理的嗎？裏面是白金也藏不着許多。如果是錢鈔一類的東西，又用不着去保守秘密。倘是別的什麼寶貝呢，這又是笨重而不可携帶的，又不必去托朋友代為保存。這委實是奇怪了，我須得弄個明白——他決定主意後終於打破他倆的沉默。

「梅貞，托你寄放那木匣的朋友，現在到那裏去了？」

「她嗎？去年年底到南京去了。」

「她幹的是什麼工作？」

「她預算那裏幹黨務工作，你問她做甚麼？」

「隨便說說，我看見你一味在沉思，所以要來打破這寂沉。」他重復墜入這無底的思淵了。他泅泳着，他徬徨着。他似一個不諳熟水性的人，失足在河海裏，愈徬徨愈掙扎，愈下沉，卒至入於無底的深淵裏。

——她的朋友，男的還是女的？女的不妨事，男的就有些可疑了。一個女子為一個男子保守秘密，這男和女的中間不是很可疑的事情嗎？難到梅貞除我而外還有第三者在。女子是這樣的一個東西嗎？弄三角戀愛是女子的特技嗎？摟抱時的甜言密語就是欺騙詭譎的詞章嗎？——他惶惑極了，他的對於輕薄的女子的諷罵，一時都湧上心來，他的思潮似失了帆的孤舟隨風搖蕩；似音波的橫波凹凸相間。

——梅貞她大約不是這樣的不可靠的女子罷，她不是時常和我談論着她的厭惡輕薄的男子的心理和我一樣對女子嗎？她是這樣純潔的貞潔的女子，斷不肯去幹那些卑劣的事情。這都是自己的神經過敏罷，她的朋友又安知不是女朋友呢？可是當我看到這木匣時，她為什麼又這樣的臉色不好呢？就是朋友寄放的東西，又何必這樣的慌忙呢？到底有些奇怪。——他倆不同的各自思索着，不覺已到了車站了。他在車上為這汽笛聲車輪聲所撩亂，在游藝場中又為這鼓掌聲歌唱聲笑語聲所引誘，他把他的漫無條理的思緒打斷了。

（二）

炎夏的天氣，在這南國的廣州實在是酷熱，白晝裏固然得不到憩息之所，就是每當夕陽西下月涙橫空時候，你除了到公園去丟幾個眼色外，實在也沒有一處可以乘凉的地方。所以離城較遠一點的人，他只好在電光扇下去度他的所謂『我愛夏日長』的生活。文瀾和梅貞不到街上去整整有一個星期多了。他倆簡直和囚徒似的整天幽禁在住宿裏。星期六的一天早上，燦爛的陽光正由向東的窗欞射進梳洗台時候，文瀾在寫着他的未完成的稿子，梳洗臺的傍邊陳設着四張油漆的蘇枝木大椅，椅臂上是一個偌大的窗口，梅貞就側坐在這大椅上眺望窗下的青葱的楊柳，和柳枝上的露珠，有時也舉起頭來看看天際的白雲，悠悠的碧落，和呼吸着一種眼看不見而感得出來的清爽的空氣。一陣淩亂的上扶梯的脚步聲後，門口便走進兩個穿旗袍的姑娘，梅貞一見了她倆便馬上很客氣的招呼請坐，照常的禮數後，她倆便把來意說明：是要邀梅貞去參加他們的聯歡會的盛典。梅貞因為整個的星期沒有出去，本來也想去訪訪她們散散一星期來的困在家裏的鬱悶的吁氣，她便趁這機會去參加她們的聯歡讌會了。文瀾為的是要趕完他的未完成成的傑作，在和靄的晨光中仍然留在家裏努力他的創作。他正在憧憬於他的未來的文藝的美夢，他目從和梅貞結婚後，幾乎無日不沈湎於詩歌的漩渦中，近來更增了小說的興趣。他企望自己在廣州的荒蕪的文藝的花園裏，能栽出美麗的芬芳的花朵，把美麗的蕊芽，芬芳的氣味，獻給人間，把一切的腥膻氛氳掃除。所以他日間除了讀書創作外，什麼『革命』『主義』都不是他的日常功課。他正在寫着自己的表現的婚之前後，已埋葬了的木匣的模樣，忽然又閃現在他的眼簾，這影片的魔力委實是厲害，把他長沉在婚之前後的思潮裏拯出來，他暫時中輟了，他趁着梅貞不在家要把這木匣弄個水落石出。

（未完）

請用雙妹老牌化粧香品

◎雙妹嚜茉莉霜

茉莉霜一物實為本行之特出馳譽妙品自出世以來深得社會人士之樂用因其有嫩肌膚美顏色之功若常用之男則可比潘安女亦能賽西子聞予不信請試用之

大瓶四毫八　中瓶三毫　小瓶一毫八

◎雙妹嚜超等牙膏

從來牙痛之萌由漸而生牙枯之患積而至本行嘗製出之牙粉牙水曾功用無匹素為人所信用更有牙膏一種乃合牙粉牙水及殺牙蟲之藥而成擅去牙積辟除牙患若常用之人有固根潔齒之功無枯脫衰落之虞且入口清香可去口氣謂予不信請為試之

大四毫二　中一毫八　小六仙

◎雙妹嚜固髮香膠

此種香膠堪詩特色男女合用備便非常驗其氣味則香而有餘講到性質則黏而不膩倘遇烏絲紊亂或雲髻蓬鬆以此香膠略為梳攏居然髮光可鑑且覺香氣如呵至於短髮剪裝任其枯澀粗豎一經此膠立見絡分縷晰裝樣煥然誠理髮中之妙品也

大瓶四毫八　小瓶三毫

◎雙妹嚜艷顏香水

用法宜以面巾蘸小許加清水數滴揉抹月常以數滴入盆水中盥面便能彩醜為美及消除暗瘡之患且香味純厚男女合用修容之美顏仙品也

每瓶價銀三毫六

總發行廣州西堤二馬路　廣生行有限公司啓

（自動電話一〇四五〇號）

雙妹老牌化粧品照原價減收加貳批發壹律八折

▷欲研究我國工業問題者不可不讀……欲明瞭本省工業狀況者不可不讀……
▷有發展工業的確切理論……有改良工業的科學方法
(期)
工業化……　化學與中國工業　世界經濟與中國工業　政府與工業　工業革命後之勞工疾病　工業革命的因果觀　……發展問題　……強迫保險制
在新建設進程中……　廣東……　廣州……　廣東省立工業專門學校……
定價大洋三角　民智共和各大書店代售

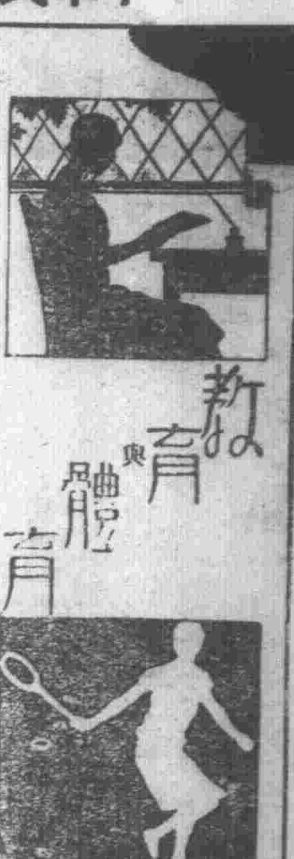

教廳函各學校參加

元旦慶祝會

懸旗張燈…同申慶祝

大會于是日正午在東較場舉行

教育廳昨日函各學校、一律參加慶祝元旦及討逆勝利大會云、逕啓者、現准廣東各界慶祝討逆勝利及中華民國成立紀念大會函開、查慶祝討逆勝利及中華民國成立紀念大會、業經本會第一次籌備會議、決定于十九年元旦正午十二時、在東較場舉行、並通告各機關團體學校商店、于元旦日、懸掛黨國旗、及慶祝燈籠(上書「慶祝元旦」「討逆勝利」字樣)以誌慶典等議在案、除分函及通告外、相應錄案函達貴廳查照、幷希轉飭所屬于元旦全體參加慶祝大會、併依照上次慶祝辦法、懸旗張燈、以誌慶典、無任欣慶等由、准此、自應照辦、除函復外、相應函達查照辦理、

新專校學生軍

‖舉行野操‖

本市南堤中國新聞學專門學校學生、近以該校校長謝英伯、作世界旅行、放洋在即、爲熱烈歡送、藉留紀念起見、除定期在校于元旦日開藝術展覽會外、昨星期六日下午該校學生會、幷議決召集全校學生軍、列隊前往白雲山作野外操演、以便攝影製法、交由謝校長分贈各國新聞界、以廣宣揚、而資聯絡、該校原定昨廿九日舉行操演、後以適遇天雨、光線不合攝影、遂改期于今日前往白雲山操演攝影云 (華南)

獨幕劇比賽熱

—元月二日在省教育會舉行—

省教育會、以十九年元旦將屆、經定於元月二三兩日、舉行中等學校史地科目表等圖表大展覽 並同時舉行各校學生獨幕劇比賽 以資慶祝、業誌昨報、茲查各校送到上項圖表、已達八十餘幅、裝璜美備、至各校報名審劇者、已有多校、並經指定表演劇目、及演員分配、查女中所演劇目爲(賊)演員未詳、市商演(二雞拌)演員梁肇遠、王義衡、霍夏勳、湯國珍 市立國師講習所演革命新劇(夢後)演員如知難、新鳳、許志芳 黃錦泮、張麗容、小學演革命新劇(革命淚)、演員何乃培、廖澍文、廖至魁、鄺沛輝 其餘各校所演劇目、臨時再定、現教育會已聘定市內各戲劇大家、歐陽予倩、唐槐秋、胡春水、嚴工上、章碧魂、麥竹軒、區聲白、黃德隆 潘漢時等、爲評判員、嗣將比賽成績評定後、分別給予獎品、以資紀念云、(華僑)

反俄論文比賽

昨開評判會議

廣東對俄問題委員會議決、舉行各校反俄論文比賽大會、由省市黨部執行、各校參加者極爲踴躍、各卷經次第彙繳要點評定、分別給獎、以資鼓勵、昨(卅日)各校反俄論文比賽評判員、在市黨部會議廳開評判會議、其議案如下、(甲)報告事項(畧)(乙)討論事項、(一)本屆大學組、反俄論文、收到甚少、應否再行展期案、決議、展期十五天、限至十九年一月十五日止、二、各校反俄論文、應如何評判案、決議、分高中、初中、小學三組、小學組推定李笠儂、林國棠、胡天貽、黃欣、劉亮、陳偉器、六人担任評閱、初中組推定林植夫、譚惠泉 張資模 劉惠明、劉重明、孫甄陶 馮肇光七人担任評閱、高中組推定蒲艮柱、許崇清、黃炳蔚 胡伯孝、高廷梓、馮天如、區聲白、七人担任評閱、三、各組閱卷、應於何時交回案、決議、限十九年十五日以前送回 (華南)

中小學課程會

理化股會議情形

—實驗學校報告實驗情形—

二十八日下午三時、教廳中小學課程研究會理化股開第二次會議、討論實施試驗部頒課程標準情形 茲錄如下 (一)報告實驗情形 一中楊壽宜報告該校仍志照新課程實行 因標準未定、至在學期之中、現查採用新撰初中理化 知用蔡賓邁報告、該校因在學期中教員難定、經費增加亦未實行、現查採用王維善物理及化學、培正謝樹邦報告、該校初中基於常識、自編講義、南大附中許楨陽報告 該校依課程綱要、自編講義、教材較標準爲多、注重應用與常識 明德朱恩明報告、該校用新中學自然教科書 (二)請教廳設一公共理化室、(附圖書室課室)以便各校來實驗室實驗 (三)選出盧希仲 許楨陽 蕭建文 審查物理標準、張兆馴、方卓羣、梁孟齊審查化學標準 (四)定下星期六(一月四日)下午三時在中大會議、(覺悟)

伍智梅先生在女子職業專門學校之演說詞

智梅前年因公赴美、離開廣州有兩年之多、昨十一月才返中國、曾記得離開廣州之時、職業學校才成立、不知不覺兩年之久 成績斐然可觀、智係朱夫人及各位教職員引導教授之功、智梅今日蒙各位歡迎、愧不敢當、得與各位歡敘一堂、實幸事也、今與各位談談我們婦女問題、

婦女問題中、占相當重要位置的是職業問題、職業問題解決、經濟就能夠獨立、經濟能夠獨立、然末、本身也能夠獨立、

美國的婦女、人人能在商場中及機關就相當的職務、所以他們能完全不倚賴別人、不受任何方面的束縛、講到我們中國的女子、就不同了、前人說得好、人口一家、生利一人、這大概說一家人口、單靠着一個男子去求食的意思、這兩句話、就是我們中國的舊家庭生活的寫眞、故此我們現在、必要設法破除以前因循的習俗、而謀經濟獨立、我們欲謀經濟獨立、那末、必要女子本身有職業、女子的本身有職業、然後能夠脫離一切的束縛、能夠得到眞自由眞平等的幸福、

中國婦女在過去時代、講不上說職業因爲都關在家裏、享受安靜清閒的生活、幷沒有出外求職業的機會、雖有許多鄉下女子和無產階級家庭的女子、幫助男女去作耕種、或洗濯紡紗、或給人家傭用的事、但比較的說、不過占全部分的少數而已、最近社會思想發達、影響家庭的解放、所以漸脫以前閨閣式的生活、而向社會上發展、(未完)

本市各學校聯電拒小幡

▲人心未死 國事可爲

▲寧虎狼之入室—勿小幡之使華

▲詞極沉痛 閱之涕泣

自日本派委小幡爲駐華公使之消息傳出後、全國民衆、大爲驚駭 民情洶湧 回憶廿一條喪權辱國之苛約、至今猶有餘恨 文電紛馳、反對之聲、尤足見人心未死、國事可爲、而政府亦經嚴辭拒絕 彼日本體察情形、顧念邦交 當順從吾國民意、保持兩國友愛、詎昨報載東京電 不特日本當局、並無覺悟 且復大言恫嚇、欲使吾國政府、屈復於鐵蹄之下、以遂其帝國主義者侵畧之獸慾 吾國人士、聆悉之下、莫不義憤塡胸 冠冲皆裂、茲據本市教育界消息、本市各大小學校、對於小幡使華一事 果能實現、認爲我國目前危機 凡屬國民、自應一致反對、昨特召集會議 擬聯名通電 並促政府堅拒 喚醒同胞、內文有寧虎狼之入室、勿小幡之使華、詞極沉痛、閱之涕泣、長凡二千餘言、聞一俟會議修改後、即行拍發云 (中原)

市立中學籌備

舉行新校舍奠基禮

學生自治會同時成立

定元月中旬舉行慶典

廣州市立中學校 自本學期擴充班級及遷入粵秀山臨時校舍後、該校校長司徒優、對于各種校務、均積極進行 經購大宗儀器圖書 以便學生研究、近復爲實施各項教育起見、特組織訓育體育出版及課程研究委員會 聘請該校教職員分任、現已陸續成立、分途進行、至於學生方面 則成立各班班會 以培養學生自治精神、他如演講比賽會、歌詩班音樂隊、亦均已着手組織、而全體學生之自治會 現亦積極籌備、定於奠基禮時同時成立、又聞該校以校舍正應建築、工程將奠基 又值學校一週年紀念學生自治會成立、于是決定于元月中旬、同時舉行一隆重慶典 現經由教職員學生共同組織典禮籌備委員會、內分總務典禮 游藝三部 積極籌劃進行、並趁新年佳節、定于元月四五六等日 舉行全校學生運動大會、查連日籌備 異常忙碌、想屆時必有一番熱鬧云 (廣東)

中大籌備運動會獎品

▲函省當道及教職員捐助

國立中山大學、爲慶祝十九年元旦起見、特於元旦舉行員生運動大會、查昨該校體育部特召集會議討論、關於運動獎品辦法、討論結果、除向本省當道請求樂助獎品外、幷函請本校教職員捐助書籍文具、以備將來頒發優勝員、藉資鼓勵云、(華僑)

中大附屬小學舉行

‖會食堂落成禮 懇親游藝大會

中山大學附屬小學 年來學生人數激增 地方不敷用、此學期由家長捐款及學生墊款建築會食堂一所 於三十一日舉行落成典禮、開懇親大會、晚間有游藝助興 十九年元日舉行慶祝大會 及童軍宣誓檢閱典禮 展覽全校各場所及行政成績 晚間開游藝會 內容有該校員生歌劇 音樂、跳舞等、甚爲豐富云、

省教育會今日公開演講會

△請美國馬冰博士演講

△題爲新國際化趨勢

省教育會、昨以美國韓盛頓大學校校長馬冰博士、游歷到粵 特乘此機會請期於今日下午三時、到該會禮堂、公開演講、題爲「新國際化趨勢」經聘定施宗嶽君担任翻譯、並分函市內各中學員生、屆時參加聽講云 (華僑)

私塾調查委員

開會討論調查進行

市教育局以本市內各未立案小學校及各無証私塾 大都腐敗不堪、誤人子弟、極應趁此年終時期、着手將之分別取締、以免其來年再行復設、經委定曾楚珩、馬壽康等十四人爲調查委員、負責調查、如未立案小校 及無証私塾、辦理情形、及其所在地、彙報核辦、昨三十日下午三時、調查委員溫楚珩等十四人、特在該局召集會議討論調查進行、會議結果、聞決查明如未立案小校及無証私塾之確屬不堪改善者、即呈報教局會同警署、分別將之執行散解云、(廣州)

中國國民黨廣東省番禺縣執行委員組織部通告

第　號爲通告事查下列各補行登記同志之黨証業已領發到部日久屬不少亟應清發以完手續茲特再行通告仰下列各該員於一星期內携帶登記証小章到部掉換黨証勿延誤爲要右通告

計開

張達權 陳孝讓 陸伯榮 李展伯 劉史熹 黃鴻 黎宗桓 胡大勳 蔡伯儀 吳淦 崔元 陳忠齊 黃寶珊 李仲永 李植三 方杰生 凌少賢 林綿標 區仲 龔志鑾 陳福晴 吳堅 陳伯珩 劉偉山 蔡世灘 黃傑生 馮紫 吳基壆 林英 陳興國 吳國榮 鄭偉公 邱兩朗 蔡世芬 岑相佐 鄧紹標 李懋勳 邱遇周 何伯褒 周振瓊 馮汝樞 盧芬 黃賢 陳琴 華之 陳紹祖 吳耀桂 張紹荃 易秉文 邱若珊 李峙山 岑晃 適之 徐中球 梁克平 李偉榮 葉家垣 亦喬 胡天秀 張增輝 黃桓鈞 啓華 劉健夫 劉仲德 蘇國魂 吳家邦 李宏清 黃崑 陳式之 吳巨哲 凱惜芝 張紹燾

(一二一)

中國國民黨廣州特別市執行委員會組織部通告

爲通告事案查本部第十七次部務會議王士焜同志提議查總登記所發之黨証尙存二百餘枚當經通告限期到部具領在案惟依期到部具領者尙屬無幾茲擬再登報通告限本月三十一日以前到部具領如再逾期不領者即遵照中央通告將所有未領黨証呈繳中央如何請公決案當經決議通過在案合再登報通告下列各黨員限于本月三十一日以前到部具領勿再延誤至要特此通告

茲將逾期未領黨証者姓名開列如下

領黨証者務須依期携帶原函及登記証到部具領切勿自悞爲要特此通告

鄭超桐 林清 陳子銘 李德深 林柏英 陳勳 李石韓 楊叔清 張通伯 李恩 劉星耀 黃餘漢 鄭海泉 修澤泉 朱棠珊 區勳敬修 朱鴻鎏 李琡 子冰 李鳴華 陳兆 陳巨 麥華 梁茂山 歐陽新 譚覺雅 陳元 廖雄波 操 吳丹華 吳標 莫如光 梁金 廖式如 孔慶秋 區家俊 梁裕章 曾劍飛 吳節 林秀 周漢 鄭昭恒 王祥 沈廣 謝有 黃少仿 沈英 羅年 黃威 黃全 區偉劍 生 陳水 蔡長 官其欽 楊就 李榮邦 何性如 劉彥蓀 黎承均 王桑 沈開大 周慶元 曾功偉 戴燕 鄭民 後 馮劍 羅冠棚 李炯原 馬尙魏 龍鵬烈 梁耀東 江煥初 何于初 薛偉文 江精 譚瑞 劉炳輝 李德耀 鄭開 王福 周笠儔 楊正 林驊鈞 馮蓮 大禮 溫奕 葉梅青 朱騮 何啓現 邱舜舜 向康 陳鶴明 陶希曾 莫宗杰 梁旭坤 梁金 郭復仁 王宜英 開培 鄭逸群 王俊星 吳雙生 飛 阮君雨 李應豪 陳劍魂 劉秉鈞 黃振文 馮椿珍 吳全燊 黃和規 李少俠 邱慶辰 羅恆 駱洪 伍堯 林國友 聚 郭珍 周瓊山 余景豪 汝敬良 袁定邦 趙志 蕭沃倫 吳貝 伍自壽 鍾全 鍾聲 盧鐸 郭遇英 陳開墉 羅衍理 麥嘉貞 江瀾雄 陳正元 吳霄勳 武 曾卓 杜秀卿 翟德垣 梁 劉星南 羅五 陳仲卿 黃金 林 陳錫康 楊耀麟 崔桂森 何根 劉紹廷 羅梁 三鶴珠 吳耀華 張婷南 曾仲洪 黎階 翁雄 張韶玉 劉次倪 劉懋初 梁樂 胡海文 鄭耀 和范慶 李洗 杜熾 林珍 司徒英强 朱振基 鄭基 黃剛 梁國幹 諸佩明 黃財 李仁 李勞元 馮逸樵 阮昌 王叔衡 溫坤德 李鑫生 吳念祖 鄭夢恒 陳崧 梁紹文 李演高 陳紹棋 張彭 陳爲富 黃民 朱錫恩 王錫全 黎啓光 盧建農 巫佐軒 李滔 貳眼 梁鳳翔 曾樹森 張桂秋 歐宏 余鳳智 廖富 黎韓英 陳仲章 盧周英 盧榮光 林鼎 盧清 杜生泉 陳超人 李銳英 李劬 黃洪祥 黃生 會長廣 黃才 黃國耀 臣全 禮

(一二一)

政府特許註冊天良商標

天良 HEART BRAND

天良專賣靚貨謹防影射

▷人參膏是中國廣東天良堂參茸莊◁

▶獨家首創發明謹防冒效◀

▷光顧先生請認明天良商標以免魚目混珠<

◎謹佈

●大帮參茸新到。。。。。

●定價一律平過人。。。。

▲本莊特將參茸眞僞圖形分刋幷說明書敬送俾採辦者得以認別

真可怒!電話都聽不得,可奈何!

朋友!不要怒,因為你病後未吃過

人參膏

所以耳朵不聰明,現在買盅食吓,還未遲呵!

◁每盅五元▷

人參膏(內形)

廣州特別市各級學校黨義教師檢定委員會通告

第一號

爲通告事本會遵照中央第二六次常會通過各級學校黨義教師檢定委員會條例由市訓練部會同市教育局組織於十一月十三日成立辦理檢定本市各級學校黨義教師事宜凡本市市立中小學校及呈准立案之小學校黨義教師或願担任黨義課程之教師希自十月十日起至十二月廿五日止前到本會報名聽候檢定除分函市教育局轉飭遵照外特此通告附檢定須知

一、受檢定者之資格

(1)凡屬中國國民黨黨員具備下列資格之一者得受高中黨義教師及訓育人員之檢定 A.國內外大學教育學系或師範大學或大學師範部或高等師範畢業者 B.國內外或高等專門學校五年以上畢業者 C.曾經政府立案之高中學校教員五年以上者 D.經高中教員檢定委員會認爲合格者 E.曾經各級黨義教師檢定委員會認爲合格領有中等學校黨義教師憑証者

(2)凡屬中國國民黨黨員具備下列資格之一者得受初中黨義教師及訓育人員之檢定 A.國內外大學教育學系或師範大學或大學師範部或高等師範專修科畢業者 B.國內外大學或高等專門學校三年以上畢業者 C.優級師範選科或專修科二年以上畢業者 D.曾任經政府立案之中等學校教員五年以上者 E.經初中教員檢定委員會認爲合格者 F.曾經各級黨義教師檢定委員會認爲合格領有中等學校黨義教師憑証者

(3)凡屬中國國民黨黨員具備下列資格之一者得受小學黨義教師及訓育人員之檢定 A.國內外大學教育學系或師範大學或大學師範部或高等師範科畢業者 B.舊制師範學校畢業或新制高中師範科畢業者 C.優級師範選科或專修科二年以上畢業者 D.鄉村師範畢業者 E.曾任經政府立案之小學校教員五年以上者 F.經小學教員檢定委員會認爲合格者 G.曾經黨義教師檢定委員會認爲合格領有小學黨義教師憑証者

二、凡在中央或省市黨部所辦之黨務學校一年以上畢業者得同受中等學校黨義教師及訓育人員之檢定

三、受檢定者須於十二月十日至十二月廿五日到本會塡具聲請檢定表一張並繳交本人最近二寸半身相片二張並繳驗黨証及畢業證書或教員檢定委員會證書或各級黨義教師檢定合格證書或學校或務服憑証

四、定于十九年一月六日舉行筆試合格者於　月　日午　時起在本會舉行口試

五、檢定科目

(1)中等學校黨義教師及訓育人員應行筆試之科目如下 A.建國方畧 B.建國大綱 C.三民主義 D.本黨第一,二,三,次全國代表大會宣言

(2)小學校之黨義教師及訓育人員應行筆試之科目如上 A.孫文學說 B.民權初步 C.建國大綱 D.三民主義

(3)中小學校黨義教師及訓育人員均應口試之科目如下 A.教育原理 B.黨義教學法 C.訓育計劃 D.其他

六、檢定合格之中等學校黨義教師及訓育人員須繳納證書印花費洋五角小學繳洋三角由本會分別給與檢定合格證書

七、證書之有效期間定爲兩年逾期後須重受檢定

本會地址:大東路市黨部